

SONY®

4-411-920-23(2)

LCD TV

使用说明书 CS

Hướng dẫn Sử dụng VN

Mode d'emploi FR

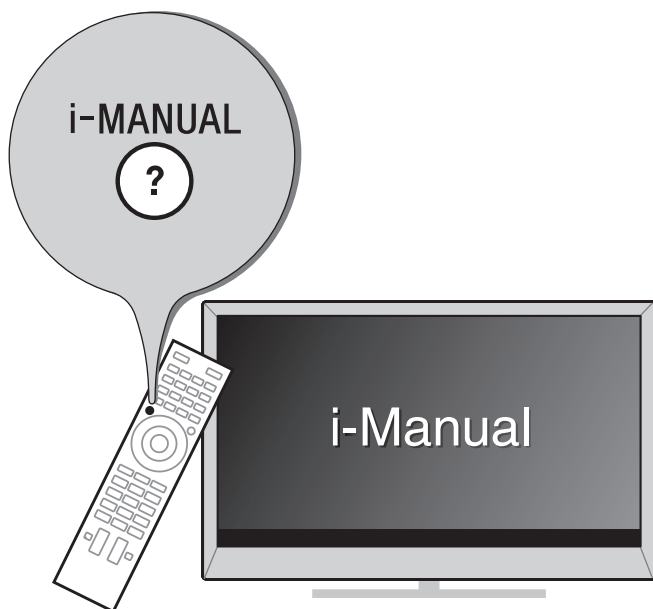

BRAVIA

KDL-65HX955 / 65HX953 / 55HX955 / 55HX855 / 55HX853 / 55HX850 / 46HX855 / 46HX853
KDL-46HX850 / 40HX855 / 40HX853 / 40HX850

导言

感谢您选购 Sony 产品。使用电视机之前，请先通读此手册并妥善加以保存，以备日后参考之用。

✎

- 机型名称上出现的“x”对应一个数字，与设计、颜色或电视系统有关。
- 本电视机使用说明书包含“安装挂壁式支架”的指示。
- 除另外说明，本手册中所使用的是 KDL-40HX850 系列之插图。
- 除非另有说明，本说明书中使用的遥控器插图取自 RM-GD022。
- 操作电视机之前，请阅读第 31 页（安全信息）。保留本说明书以备日后参考。

商标信息

DVB is a registered trademark of the DVB Project.

HDMI、HDMI 标志和 High-Definition Multimedia Interface 是 HDMI Licensing LLC 在美国和其他国家的商标或注册商标。

DLNA®、DLNA 标志和 DLNA CERTIFIED® 是 Digital Living Network Alliance 的商标、服务标记或认证标记。

由 Dolby Laboratories 授权制造。杜比、Dolby 和双 D 标志是 Dolby Laboratories 的商标。

“BRAVIA”和 BRAVIA 是 Sony Corporation 的商标。

TrackID 是 Sony Ericsson Mobile Communications AB 的商标或注册商标。

音乐和视频识别技术及相关数据由 Gracenote® 提供。Gracenote 是音乐识别技术和相关内容公认的行业标准。有关详细信息，请访问 www.gracenote.com。

来自 Gracenote, Inc. 的 CD、DVD、Blu-ray Disc 和音乐及视频相关数据，都具有 Gracenote© 2000- 现在的版权。Gracenote 软件，具有 Gracenote© 2000- 现今的版权。Gracenote 所拥有的一个或以上的专利应用于本产品和服务。有关可适用 Gracenote 专利的非详尽列表，参见 Gracenote 网站。Gracenote、CDDB、MusicID、MediaVOCS、Gracenote 标志和标识、以及“Powered by Gracenote”标志是 Gracenote 在美国和/或其他国家/地区的注册商标或商标。

Opera® Browser from Opera Software ASA. Copyright 1995-2012 Opera Software ASA. All rights reserved.

Wi-Fi Direct 是 Wi-Fi Alliance 的标记。

“Blu-ray Disc”、“Blu-ray”及“Blu-ray Disc”标志是 Blu-ray Disc Association 的商标。

“Sony Entertainment Network logo”和“Sony Entertainment Network”是 Sony Corporation 的商标。

HDMI[™]
HIGH-DEFINITION MULTIMEDIA INTERFACE

DOLBY[®]
DIGITAL PLUS
PULSE

dlina[®]
CERTIFIED

gracenote

OPERA[™]
software

仅限 KDL-55/46/40HX85x

DivX®、DivX Certified® 和相关标志是 Rovi Corporation 或其子公司的商标并由其授权使用。

关于 DIVX VIDEO: DivX® 是由 Rovi Corporation 的子公司 DivX, LLC 创建的数字视频格式。这是播放 DivX 视频的官方 DivX Certified® 设备。有关将文件转换为 DivX 视频的更多信息和软件工具，请访问 divx.com。

关于 DIVX VIDEO-ON-DEMAND: 若要播放购买的 DivX Video-on-Demand (VOD) 电影，必须注册此 DivX Certified® 设备。若要获取您的注册代码，请查找设备设定菜单中的 DivX VOD 部分。进入 vod.divx.com 以获取如何完成您的注册的更多信息。

DIVX[™]

识别标签的位置

型号和电源等级的标签（根据适用的安全规定）位于电视机背面。

关于本说明书（使用说明书）

本说明书说明如何设定您的电视机。有关如何使用 BRAVIA 电视机的详细信息，请参阅“电子使用说明书”。

使用说明书

说明如何设定您的电视机，如连接、初始设定以及基本操作。



有关详细信息，按 **i-MANUAL** 按钮。



电子使用说明书（操作指南）

说明如何使用所有功能。参阅第 21 页有关如何使用操作指南。

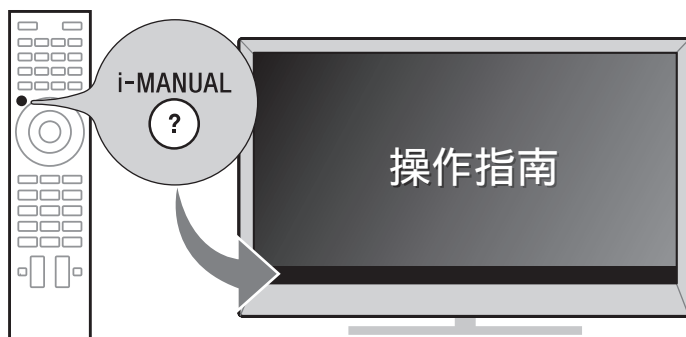

在本说明书中使用的图像和插图可能与实际屏幕不同。

目录

入门

检查附件	6
将电池插入遥控器	6
1: 安装台式底座 (KDL-65HX95x 除外)	7
2: 调整电视机的观看角度	8
3: 连接	8
4: 避免电视机倾倒	10
5: 捆绑电缆	11
6: 连接电视机至网际网络	12
7: 进行初始设定	13

CS

使用您的 BRAVIA 电视机

观看电视 ▶	16
选择各项功能和设定 (主菜单)	18
观看网络视频	20

查寻使用说明

在电子使用说明书查寻使用说明 (操作指南) ▶	21
--	-----------

附加信息

故障排除	23
规格	24
安装附件 (挂壁式支架)	26
安全信息	31
预先注意事项	32

检查附件

遥控器 (1)

AAA 尺寸电池 (R03 类型) (2)

台式底座 (1)*¹

(KDL-65HX95x 除外)

台式底座固定螺丝

(M5 × 16) (3)

(KDL-65HX95x 除外)

台式底座的装配螺丝

(M5 x 16) (4)

(KDL-65HX95x 除外)

3D 眼镜 (含电池) (2)

(仅限 KDL-65HX95x, KDL-55HX955,
KDL-55/46/40HX855, KDL-55/46/40HX853)

3D 眼镜便携袋 (2)

(仅限 KDL-65HX95x, KDL-55HX955,
KDL-55/46/40HX855, KDL-55/46/40HX853)

摄像机和麦克风组件

(仅限 KDL-65/55HX955, KDL-55/46/40HX855)

使用说明书 (本说明书) 及其他文件

*¹ 请参阅随机提供的台式底座手册以组装台式底座。

将电池插入遥控器

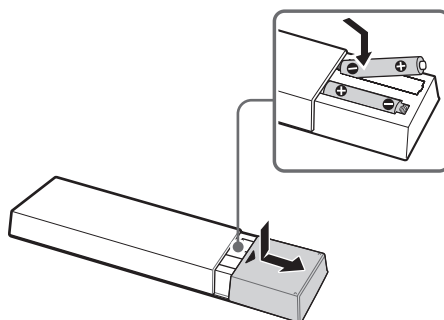

- 1 移除保护片。
- 2 按下并滑动盖子以打开。

1: 安装台式底座 (KDL-65HX95x 除外)

请参阅随机提供的台式底座手册以正确安装底座。

1 请将电视机放置在台式底座上。

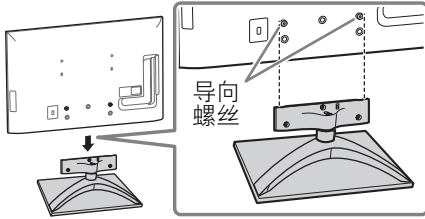

- 从上方对准电视机，将电视机滑动直至看不到导向。

2 用随机提供的螺丝将电视机安装至台式底座。箭头标记  表示用于固定台式底座的螺丝孔的位置。

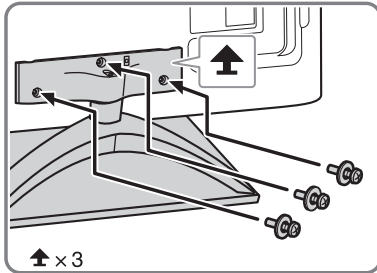

- 如果使用电动螺丝起子，设定转矩至大约 $1.5 \text{ N} \cdot \text{m}$ { $15 \text{ kgf} \cdot \text{cm}$ }。

从电视机上拆下台式底座



- 除了要在电视机上安装相应附件，否则不要拆下台式底座。
- 从电视机拆除台式底座时，将显示器面朝下放在平稳及大过电视机的工作表面。
- 为避免损坏液晶显示器的表面，务必在工作表面放软布。

KDL-65HX95x

要从电视机拆下台式底座，拆除在台式底座头部的  螺丝。向上滑动以拆除头部。然后，拆除安装在台式底座上的螺丝。

CS

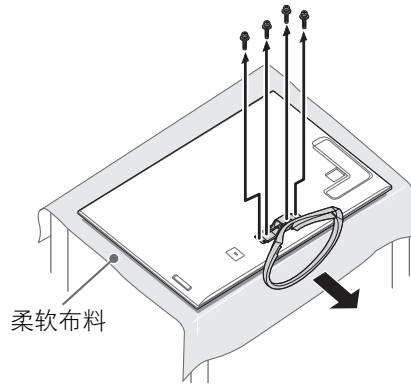
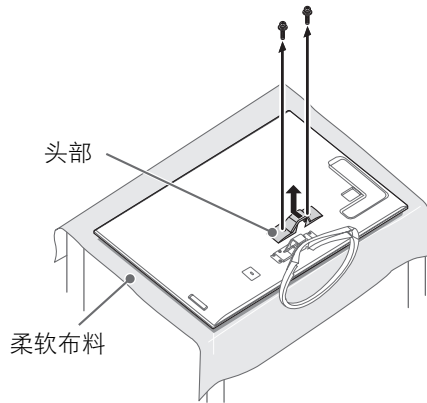

KDL-55HX955, KDL-55/46/40HX85x

要从电视机拆下台式底座，拆除在步骤 2 (第 7 页) 安装的螺丝 。

2: 调整电视机的观看角度

此电视机可在所示的角度内调节。

■ 角度调节（旋转） (KDL-65HX95x 除外)



- 调节角度时，用手扶着底座以避免底座滑脱或电视机倾倒。

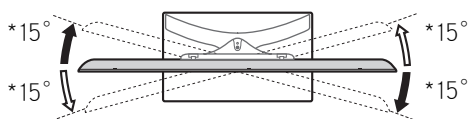

■ 角度调节（倾斜） (KDL-65HX95x 除外)

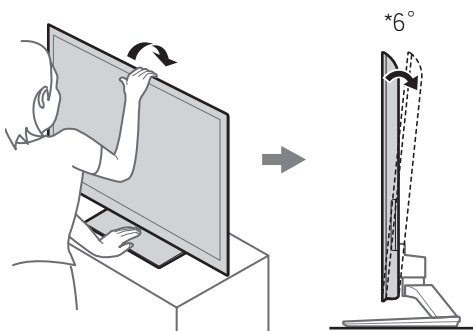

* 该角度是近似值。



- 确保电视机前无障碍物。

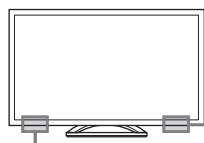

3D Sync 传输器

红外感应器

3: 连接



- 使用厚度不超过 14 mm 的天线电缆连接器。
- 使用 12 mm (厚度) × 21 mm (宽度) 之内的 HDMI 电缆连接器。

连接天线 / 电缆 / 录像机

■ 连接天线 / 电缆

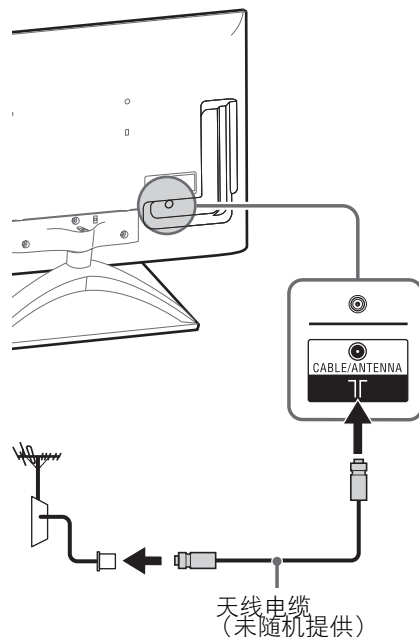

■ 连接机顶盒 / 录像机 (例如 DVD 刻录机) 至 HDMI

■ 连接天线 / 电缆和录像机

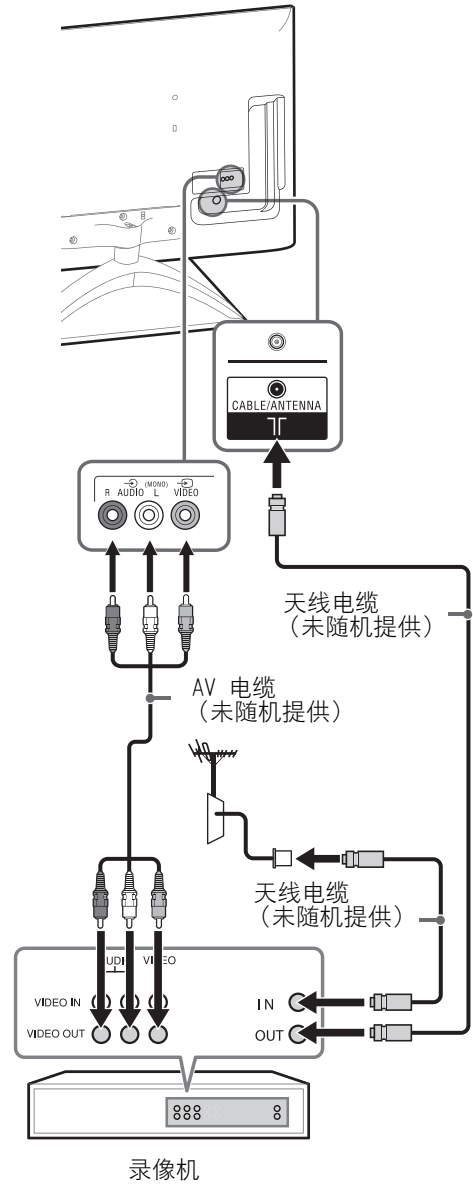
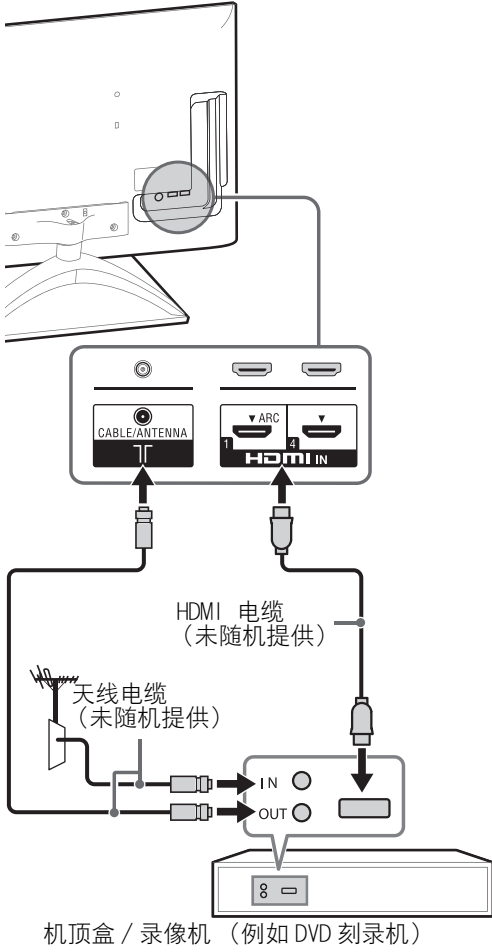

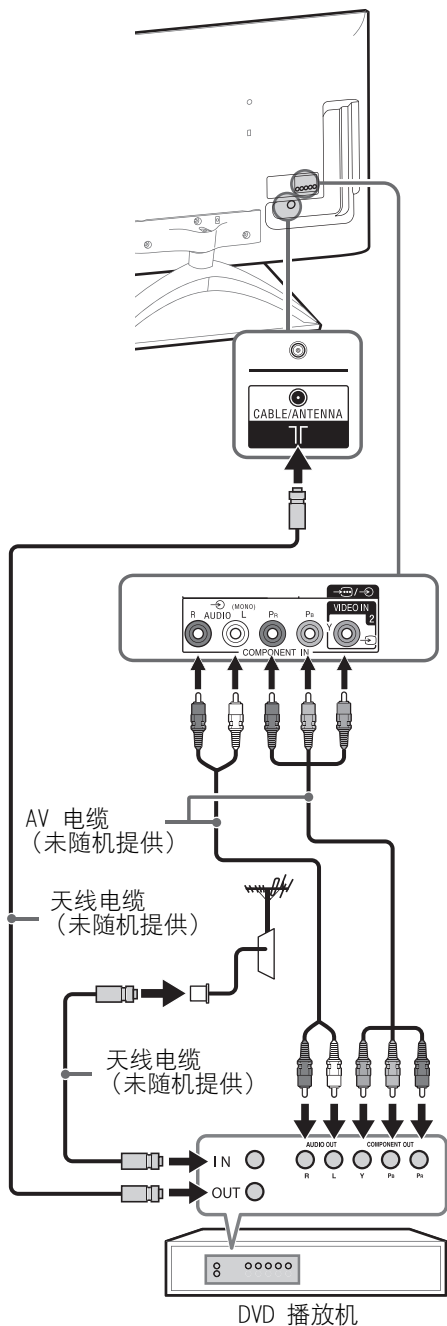

4: 避免电视机倾倒

KDL-65HX95x

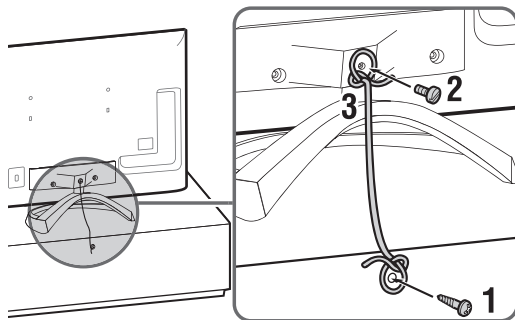

KDL-55/46/40HX85x

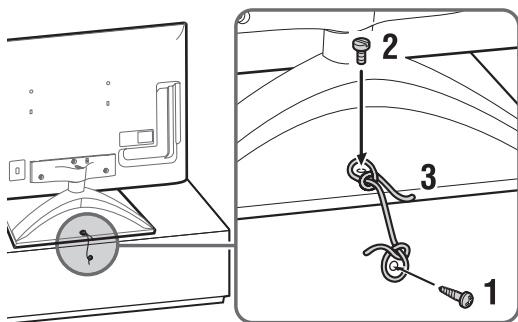

- 1** 将木螺丝（直径 4 mm，未随机提供）安装到电视机底座。
- 2** 将机用螺丝（未随机提供）安装到电视机的螺丝孔内。
用于 KDL-65HX95x
使用 M6 螺丝
用于 KDL-55HX955, KDL-55/46/40HX85x
使用 M4 螺丝
- 3** 用结实的绳索（未随机提供）系紧木螺丝和机用螺丝。

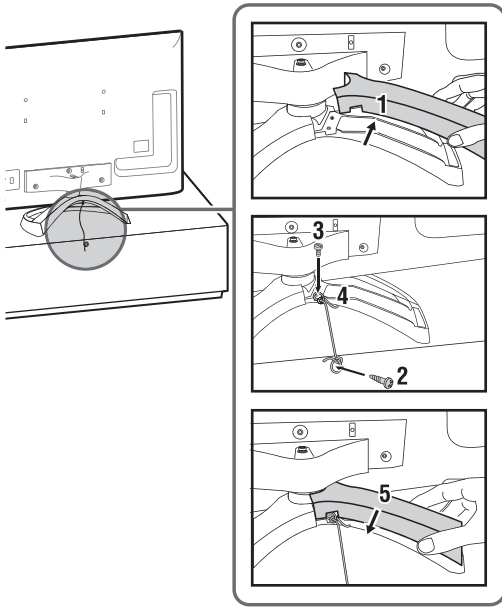

- 1 拆下台式底座的右侧盖子。
- 2 将木螺丝（直径 4 mm，未随机提供）安装到电视机底座。
- 3 将机用螺丝（M4，未随机提供）安装到电视机的螺丝孔内。
- 4 用结实的绳索（未随机提供）系紧木螺丝和机用螺丝。
- 5 将台式底座的右侧盖子安装回原来的位置。

M4/M6 机用螺丝的长度视绳索的直径而不同。请参阅以下的插图。

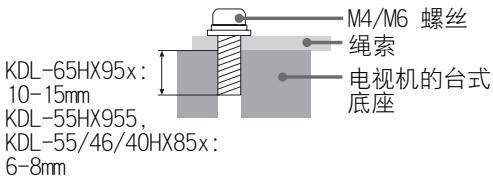

5: 捆绑电缆

捆绑电缆前，从交流盖子拆除电缆夹子。重新使用电缆夹子以捆绑其他电缆。



- 请勿将交流电源线与其它缆线绑扎在一起。

KDL-65HX95x

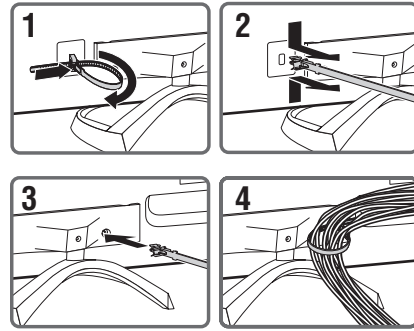

KDL-55HX955

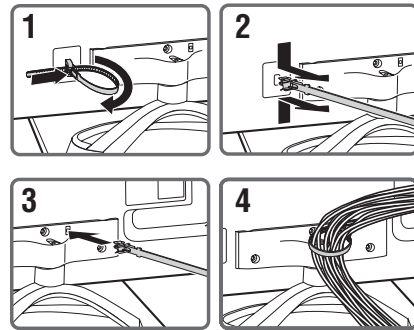

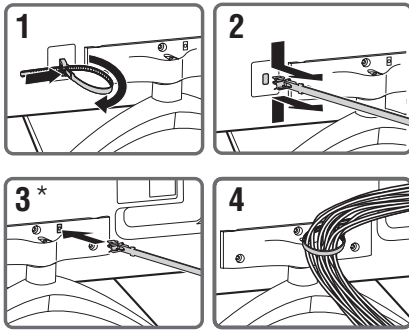

* 安装在墙上时，将电缆固定器附在端子下。

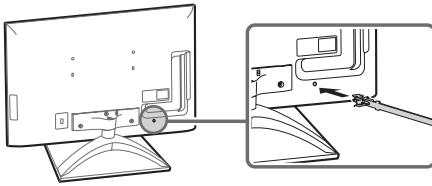

6: 连接电视机至网际网络

当您连接本电视机至网际网络，您可享用多项功能：显示照片并出示在地图上的地点，享受网际网络视频等等。请参阅操作指南有关该功能的详情。



- 您需与网际网络服务供应商签订合同以连接网际网络。

准备有线网络

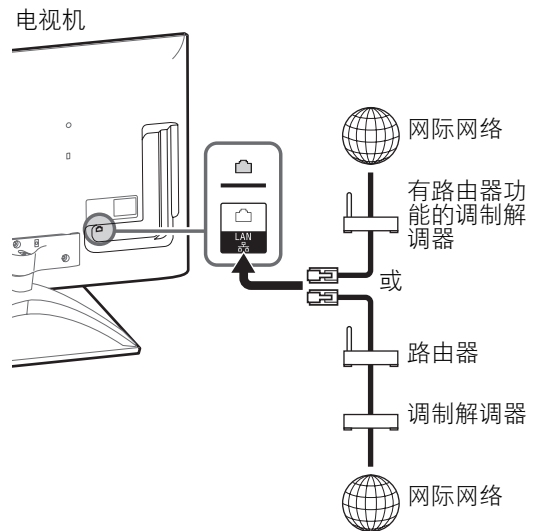

- 对于 LAN 连接，请使用 7 类电缆（未随机提供）。

准备无线 LAN

内置无线 LAN 设备让您存取网际网络和您的家庭网络。此功能让您连接无线 LAN 并享受无线网络环境的好处。

安装电视机的无线 LAN 功能之前，务必先安装无线 LAN 路由器。

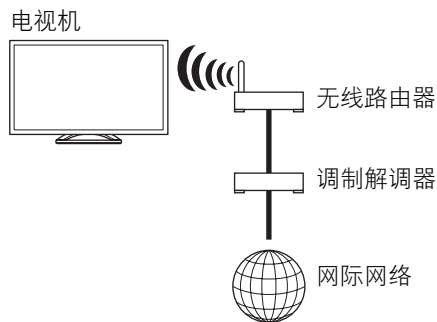

7: 进行初始设定

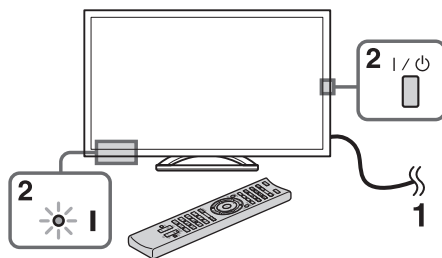

- 1 将电视机连接到交流电源插座。
- 2 按电视机上的 I/O。I（电源）指示灯亮起绿灯。
当您首次打开电视机时，画面上将出现语言菜单。



- 当您首次打开电视机，电视机需要进行一些内部处理以优化后，您才可执行初始设置。那时将不会有图像和声音，而且在电视机前的定时器指示灯闪烁橙色约 40 秒。切勿在此过程进行时关闭电视机。某些电视机在出厂前已经完成此过程。

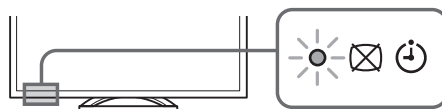

- 3 按 \leftarrow / \rightarrow / \uparrow / \downarrow 选择项目，然后按 \oplus 。按照屏幕上的指示操作。



频道排序：改变电视机中存储的模拟频道顺序。

- 1 按 \leftarrow/\rightarrow 选择您想要移动到新位置的频道，然后按 \oplus 。
- 2 按 \leftarrow/\rightarrow 选择该频道用的新位置，然后按 \oplus 。



- 您也可以手动调谐频道。

网络设定：设置网际网络设定。选择“自动”自动连接网络。选择“用户设定”以手动连接。

如果您没有接入网际网络，或要在稍后设定，选择“跳过”。



- 如果您使用 WEP 安全加密，选择“用户设定” → “无线设定” → “扫描”。然后，选择您要连接的网络名称（SSID）。如果您找不到所要的网络名称，选择“[手动输入]”，然后按 \oplus 以输入网络名称。
- 使用选购 USB 无线网络接收器以 5GHz 连接您的无线路由器（或接入点）。插入 USB 无线网络接收器并将“为 Wi-Fi Direct 待机”设为“关”。按 **HOME**，然后选择“设定” → “网络” → “为 Wi-Fi Direct 待机” → “关”。
- 要稍后设定“网络设定”，按 **HOME**，然后选择“设定” → “网络” → “网络设定”。

观看电视

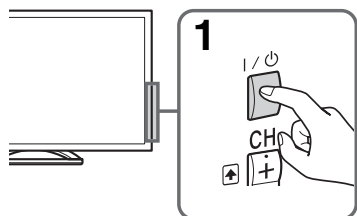

1 打开电视机。

按电视机或遥控器上的 I/⏻ 打开电视机。

2 选择模式。



3 选择电视频道或选择输入。

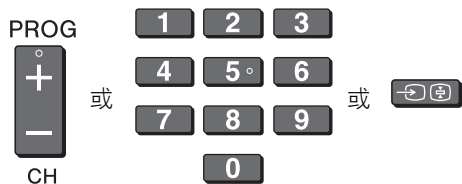

■ 要选择数字频道

使用 0-9。对于 10 及以上的频道号码，快速地按下一个数字。

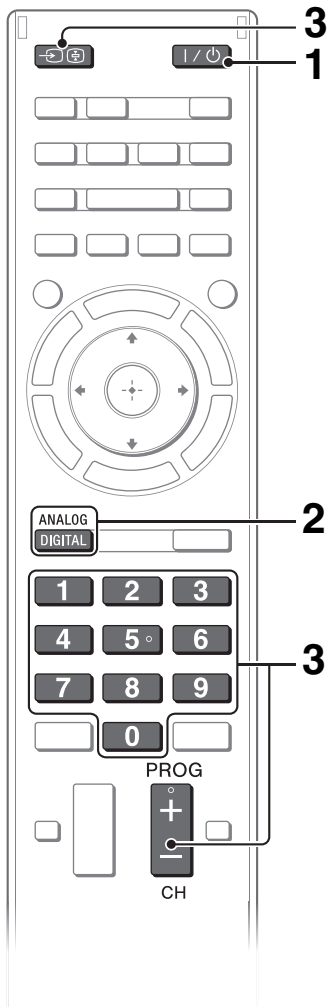

观看 3D 内容

此功能让您体验强劲的 3D 娱乐，如立体的 3D 游戏和 3D Blu-ray Disc。请参阅操作指南以及随 3D 眼镜提供的使用说明书有关如何设置 3D 设定或观看 3D 内容。

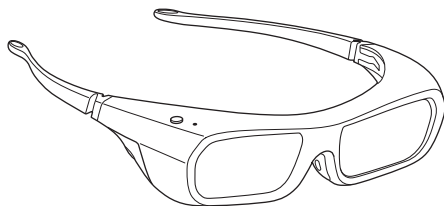

CS

经常使用的按钮

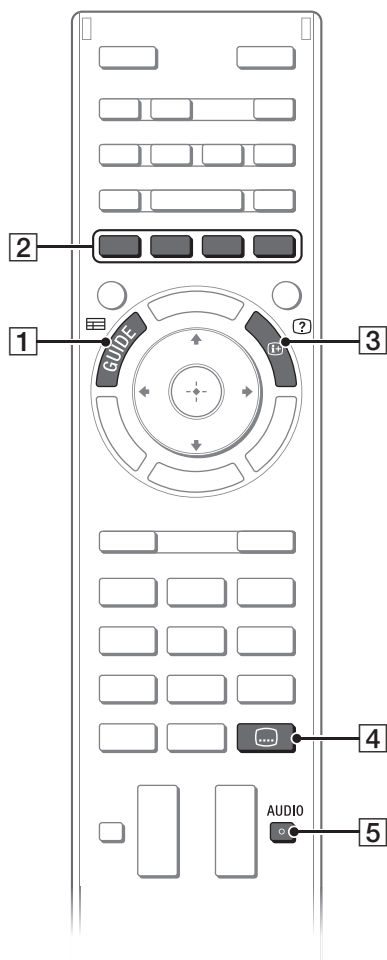

1 GUIDE

显示数字节目指南。
(仅适用于支持 EPG 的国家 / 地区)。

2 彩色按钮

当彩色按钮有效时，操作指南出现于屏幕上。

3 信息 / 文字揭示

显示频道号码、节目详情及时钟。

4 字幕设定

您可在观看数字广播时打开 / 关闭字幕。

5 AUDIO

观看多路广播（只限数字广播）时，您可选择副伴音或次要语言。

选择各项功能和设定（主菜单）

您可从主菜单选择您的电视机的功能。

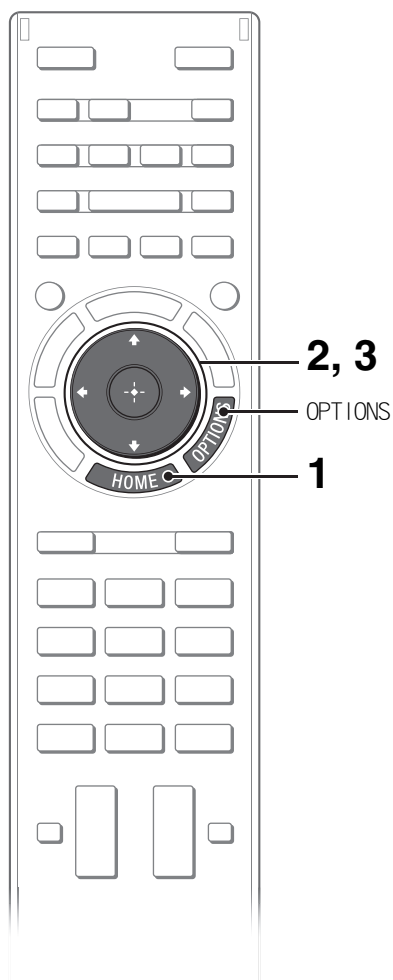

在此是如何选择项目和更改电视机设定的例子。

1 按 HOME。



2 按 \leftarrow/\rightarrow 以选择 （设定）类别。

“设定”的内容在右方显示。



参阅第 19 页（类别列表）有关所有类别。

3 按 \uparrow/\downarrow 选择“显示”，然后按 \oplus 。



4 更改设定。

■ 要退出主菜单

按 HOME。

■ 使用 OPTIONS 按钮选择。

按 OPTIONS。

便捷功能和快捷菜单列表被显示。菜单项目视当前输入和 / 或内容而不同。

类别列表



CS

可用类别视您的区域和国家而定。

	设定	提供让您定制您的电视机的设定（例如图像设定、声音设定、按键音设定）。
	插件	启动插件的存取。
	应用程序	发动需要网际网络连接的应用程序。
	Sony Entertainment Network	启动自“SEN”（Sony Entertainment Network）网上服务的内容选择。
	互联网内容	启动电视机网际网络服务的存取。
	电视	让您选择电视频道列表或节目指南。
	多媒体	启动要在连接 USB 储存设备或您的家庭网络播放的媒体文件（照片、音乐、视频）的选择。
	输入选择	启动连接至电视机的设备的选择。
	收藏夹 / 历史	显示收藏频道内的项目和最近查看的项目。

观看网络视频

此功能作为网际网络内容的网关，直接递送各种点播娱乐至您的电视机。您可享受视频内容，包括电影和卡通片。

您需要宽带网际网络连接。有关详情，请参阅第 12 页 (6: 连接电视机至网际网络)。

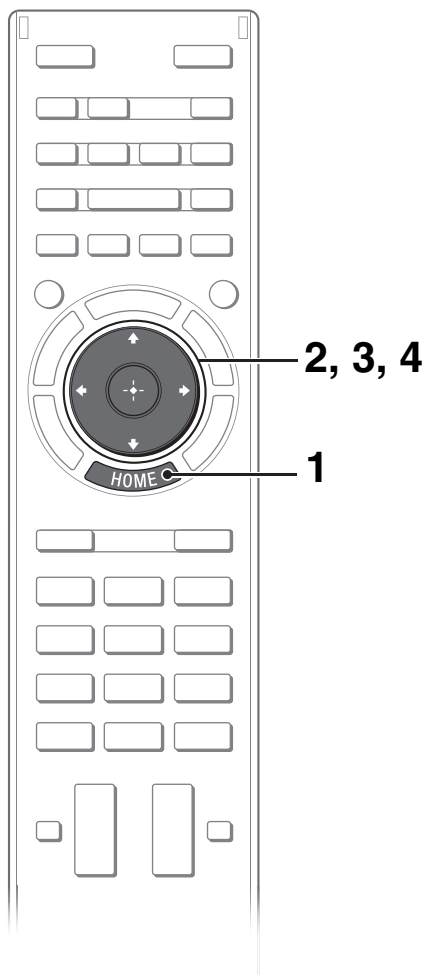

1 按 HOME。



2 按 \leftarrow/\rightarrow 以选择  (互联网内容) 类别。

3 按 \uparrow/\downarrow 选择“网络视频”，然后按 \oplus 。

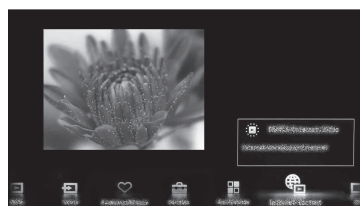

4 按 $\uparrow/\downarrow/\leftarrow/\rightarrow$ 凸显所要的内容，然后按 \oplus 。

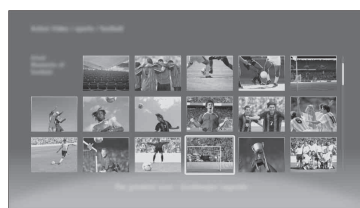

- 如果您在使用此功能时遇到困难，请检查网际网络连接设定是否正确。
- 网际网络内容的界面视网际网络内容供应商而定。
- 视频内容的封锁服务基于电视机的“亲子锁”设定。有些服务供应商不支持此功能。
- 若要更新网络视频内容服务，按 **HOME**，然后选择“设定” → “网络” → “更新互联网内容”。

在电子使用说明书查寻使用说明 (操作指南)

使用说明书内置于 BRAVIA 电视机中，可显示在屏幕上。
若要了解更多电视机的功能，您仅需触摸按钮进入操作指南。

CS

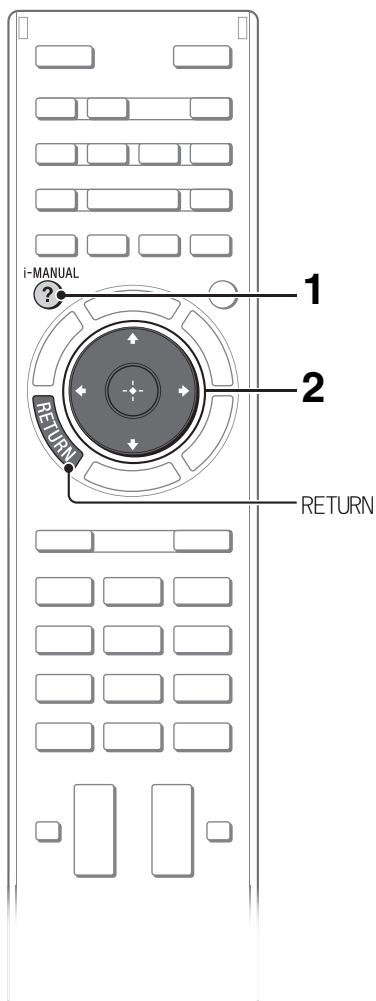

1 按 i-MANUAL 。



2 选择项目。

① 按 \leftarrow/\rightarrow 选择项目。

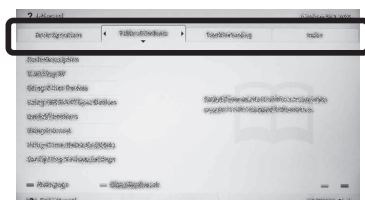

② 按 $\uparrow/\downarrow/\leftarrow/\rightarrow$ 选择项目，然后按 \oplus 。

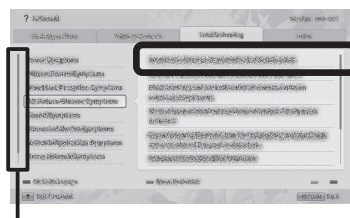

滚动条 *

* 如果滚动条出现，重复按 \downarrow 以显示更多项目。

所选项目的页面出现。

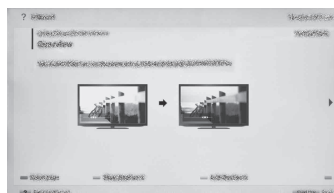

- 您可使用 \leftarrow/\rightarrow 翻页。
按 **RETURN** 返回上一页。

储存经常查看的页面（书签）

您可储存经常查看的页面以随时轻松存取。

■ 储存页面

在要标签的页面，按在遥控器上的黄色按钮。

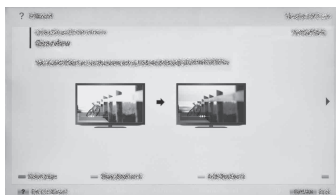

■ 存取标签的页面

操作指南显示时，按在遥控器上的绿色按钮以显示书签列表。

按 \leftarrow/\rightarrow 以选择所要的项目，然后按 \oplus 。



- 要返回上一页，按 \leftarrow 。

■ 要删除书签

当所标签的页面显示时，按在遥控器上的黄色按钮。

操作电视机时再次显示页面

您可在操作指南屏幕和电视屏幕之间切换。此功能让您在使用 BRAVIA 电视机的同时参阅在操作指南内的使用说明。按 **i-MANUAL** 以在先前显示的操作指南屏幕和电视屏幕之间切换。



先前显示的操作指南屏幕



i-MANUAL



BRAVIA 电视机屏幕

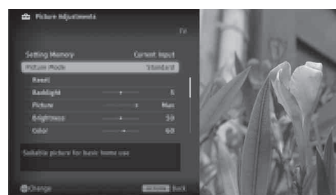

- 若要跳至操作指南的首页，按在遥控器上的红色按钮。您也可以按 **HOME**，然后选择“设定”→“操作指南”以跳至操作指南的首页。
- 一旦您关闭电视机或电视机进入待机模式，当您选择“操作指南”时，操作指南会从首页显示。

故障排除



当 （待机）指示灯闪烁时，计算闪烁次数（间隔时间为三秒）。

按电视机上的  将其关闭，断开交流电源线连接，并通知经销商或 Sony 维修中心指示灯闪烁情况（闪烁次数）。

当 （待机）指示灯没有闪烁，检查以下制表内的项目。

也可参阅操作指南中的“故障排除”。如果问题仍然存在，将电视机交给有资格的服务人员维修。

CS

现象	说明 / 解决措施
没有图像（画面暗）且没有声音。	<ul style="list-style-type: none">• 检查天线 / 电缆连接。• 将电视机连接到交流电源，并按电视机上的 。• 如果 （待机）指示灯亮起红灯，请按遥控器上的 。
画面上出现微小的黑点和 / 或亮点。	<ul style="list-style-type: none">• 画面由像素组成。画面上有微小的黑点和 / 或亮点（像素）并不表示故障。
无法调谐某些节目。	<ul style="list-style-type: none">• 检查天线或碟形卫星天线。
电视机自动关闭（电视机进入待机模式）。	<ul style="list-style-type: none">• 检查“睡眠定时器”是否被激活，或确认“唤醒定时器”的“持续时间”设定。• 检查“电视机空闲待机”是否被激活。
遥控器无法正常运用。	<ul style="list-style-type: none">• 请更换电池。• 电视机可能处于 SYNC 模式。 按 SYNC MENU，选择“电视控制”，然后选择“主（菜单）”或“选项”以控制电视机。
已经忘记了“亲子锁”的密码。	<ul style="list-style-type: none">• 在 PIN 代码中输入 9999。（始终接受 PIN 代码 9999。）
电视机周围温度升高。	<ul style="list-style-type: none">• 长时间使用电视机时，电视机周围温度会升高。 用手触摸这些地方时可能会感觉很烫。

规格

系统	
面板系统	LCD (液晶显示) 面板
电视系统	模拟: B/G, I, D/K, M, L 数字: DVB-T2 (仅限 KDL-65HX95x, KDL-55HX955, 视您的国家/地区选择而定), DVB-T
彩色/视频制式	模拟: PAL, SECAM, NTSC3.58, NTSC4.43 数字: MPEG-2 MP@HL/H14L/ML, AVC BP@L3/MP@L4/HP@L4 (最大 30 Mbps, 有限的工具), MPEG-4 视频 SP@L6/ASP@L5/ACEP@L4
频道覆盖范围	模拟: UHF/VHF/电缆, 视您的国家/地区选择而定 数字: UHF/VHF/电缆, 视您的国家/地区选择而定
声音输出	10 W + 10 W + 10 W
输入/输出插孔	
天线/电缆	VHF/UHF 用 75 欧姆外接端子
 COMPONENT IN	YPbPr (分量信号视频): 1080p (50, 60Hz), 1080i (50, 60Hz), 720p (50, 60Hz), 576p, 576i, 480p, 480i 音频输入 (唱机插孔)
 VIDEO IN 2	视频输入 (备有 Y 输入的常见唱机针)
HDMI IN 1, 2, 3, 4	视频 (2D): 1080p (30, 50, 60Hz), 1080/24p, 1080i (50, 60Hz), 720p (30, 50, 60Hz), 720/24p, 576p, 576i, 480p, 480i, PC 格式 视频 (3D): 帧封装 1080p (30Hz), 1080/24p, 1080i (50, 60Hz), 720p (30, 50, 60Hz), 720/24p 并排 1080p (50, 60Hz), 1080/24p, 1080i (50, 60Hz), 720p (50, 60Hz) 上下 1080p (30, 50, 60Hz), 1080/24p, 1080i (50, 60Hz), 720p (50, 60Hz) 音频: 双声道线性 PCM: 32, 44.1 和 48 kHz, 16, 20 和 24 位, Dolby Digital 模拟音频输入 (立体声迷你插孔) (仅限 HDMI IN 2, 与 PC IN 共用) ARC (Audio Return Channel) (仅限 HDMI IN 1)
 VIDEO IN 1	视频/音频输入 (唱机插孔)
 DIGITAL AUDIO OUT (OPTICAL)	数字光学插孔 (双声道线性 PCM, Dolby Digital)
 AUDIO OUT/ 	音频输出 (立体声迷你插孔) 耳机插孔
Speaker Integrated Stand (仅限 KDL-55/46/40HX85x)	电视机座的声音输出
 PC IN	模拟 RGB (微型 D-sub 15 芯)
 PC/HDMI 2 AUDIO IN	音频输入 (立体声迷你插孔) (与 HDMI IN 2 共用)
$\psi 1, \psi 2$	USB 端口
 LAN	10BASE-T/100BASE-TX 连接器 (视网络的操作环境而定, 连接速度可能不同。本电视机不保证 10BASE-T/100BASE-TX 通信速率和通信质量。)

型号 KDL-	65HX95x	55HX955	55HX85x	46HX85x	40HX85x
电源和其他					
电源要求	110 V - 240 V AC, 50/60 Hz				
屏幕尺寸 (对角线测量)	约 163.9 厘米 / 65 英寸	约 138.8 厘米 / 55 英寸	约 138.8 厘米 / 55 英寸	约 116.8 厘米 / 46 英寸	约 101.6 厘米 / 40 英寸
显示器分辨率	1920 点 (水平) × 1080 线 (垂直)				
消耗功率	显示于电视的背面				
尺寸 (约) (宽 × 高 × 深)					
含台式底座 (mm)	1506 × 965 × 374	1280 × 829 × 369	1274 × 808 × 341	1077 × 697 × 268	944 × 623 × 268
不含台式底座 (mm)	1506 × 901 × 51	1280 × 773 × 49	1274 × 750 × 35	1077 × 640 × 35	944 × 566 × 40
质量 (约)					
含台式底座 (kg)	47.7	29.6	26.2	20.3	17.4
不含台式底座 (kg)	43.6	26.7	21.7	16.6	13.7
随机附件	请参见“检查附件”(第 6 页)。				

型号 KDL-	65HX95x	55HX955	55HX85x	46HX85x	40HX85x
选购附件	挂壁式支架：SU-WL50B/SU-WL500 USB 无线网络接收器：UWA-BR100 3D 眼镜：TDG-BR750, TDG-BR250, TDG-BR200, TDG-BR100, TDG-BR50 摄像机和麦克风组件：CMU-BR100 (KDL-65HX953, KDL-55/46/40HX853 除外) 电视机座：SU-B553S (KDL-55HX85x) SU-B463S (KDL-46HX85x) SU-B403S (KDL-40HX85x)				
操作温度	0 °C - 40 °C				
操作湿度	10 % - 80 % 相对湿度 (非冷凝)				

选购附件的供应视国家 / 区域 / 电视机型号 / 存货而定。
设计和规格如有变更，恕不另行通知。

CS

安装附件（挂壁式支架）

■ 致顾客：

为保护产品和安全理由，Sony 坚持建议安装您的电视的任务由 Sony 经销商或授权承包商进行。请勿尝试自行安装。

■ 致 Sony 经销商和承包商：

安装、定期维修和检查此产品时，请务必注意安全。

您可使用 SU-WL50B/SU-WL500（第 27 页）挂壁式支架（另售）安装您的电视机。

- 请参阅随挂壁式支架提供的指示以正确地进行安装。
- 请参见第 7 页（从电视机上拆下台式底座）。

安装此产品需具备专门技能，特别是在鉴定墙壁支撑电视机重量的强度。务必将本产品的安装托付于 Sony 经销商或授权承包商并在安装时特别注意安全。对于处置不当或安装不妥造成的损害，Sony 将不负责任。

安装底座支架在墙上时（用于 SU-WL50B）：

- 1 将每片板块的一侧安装至上层支架，而另一侧至下层支架。
- 2 安装底座支架至墙壁。
- 3 拆除板块。



- 使用后，务必将板块保存在安全的地方。

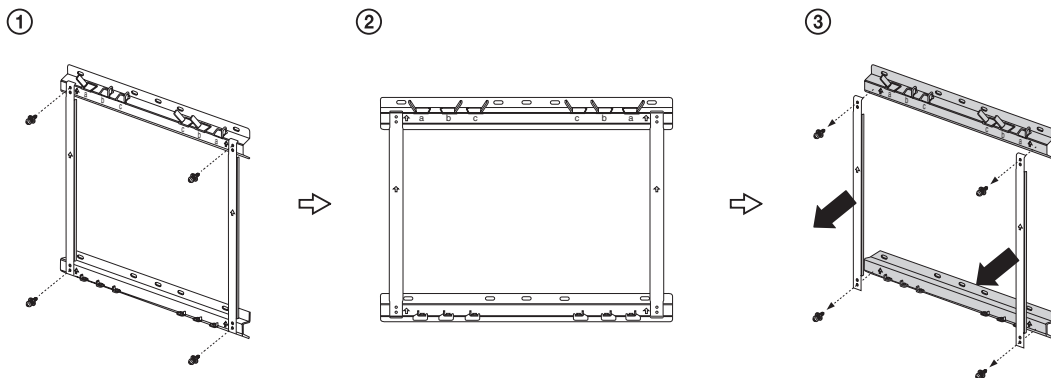

SU-WL50B/SU-WL500

安装电视机于墙上时，从电视机后取下螺丝。务必将取下的螺丝收藏在远离孩童的安全地方。

KDL-65HX95x

KDL-55HX955, KDL-55/46/40HX85x

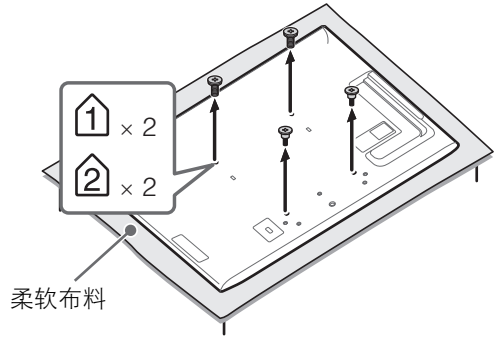
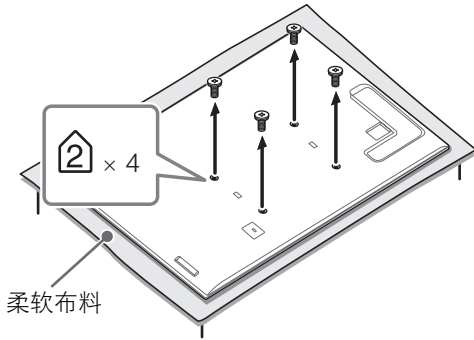

CS



- 从电视机拆除台式底座时，将显示器面朝下放在平稳及大过电视机的工作表面。
- 为避免损坏液晶显示器的表面，务必在工作表面放软布。

SU-WL50B/SU-WL500

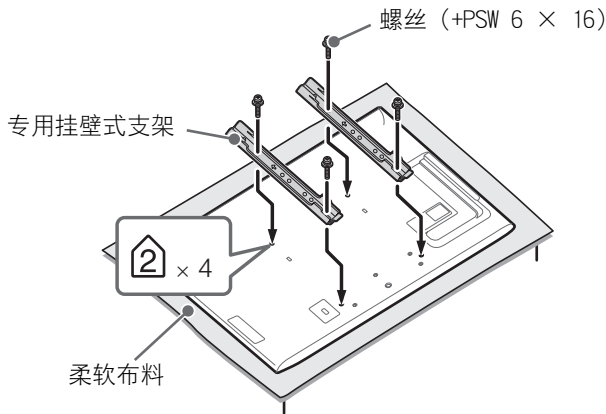

- 使用随挂壁式支架提供的四枚螺丝安装专用挂壁式支架。
- 再次安装台式底座时，务必将螺丝（先前取下的）锁紧至在电视机后的原孔。

螺丝和支架位置图 / 制表

机型名称 KDL-	螺丝位置		支架位置	
	SU-WL50B	SU-WL500	SU-WL50B	SU-WL500
65HX95x	d, i	d, g	a	
55HX955	e, j		b	
55HX85x				
46HX85x				
40HX85x				

■ SU-WL50B

螺丝位置

当安装专用挂壁式支架于电视机。

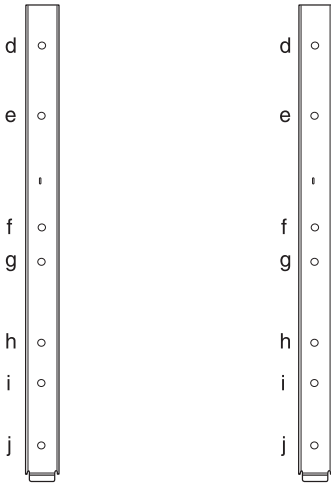

支架位置

当安装电视机于底座支架。

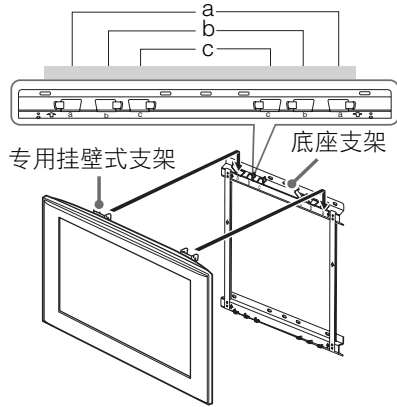

■ SU-WL500

螺丝位置

当安装专用挂壁式支架于电视机。

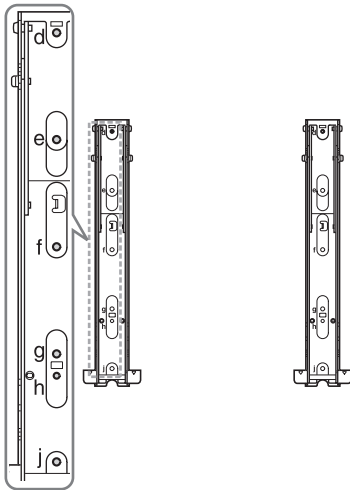

支架位置

当安装电视机于底座支架。

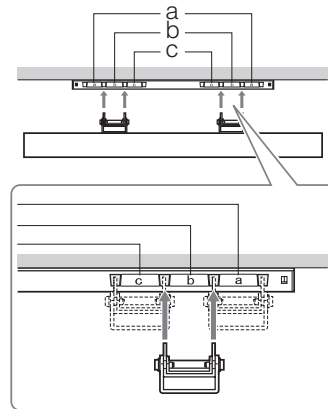

电视安装尺寸制表

SU-WL50B (①)

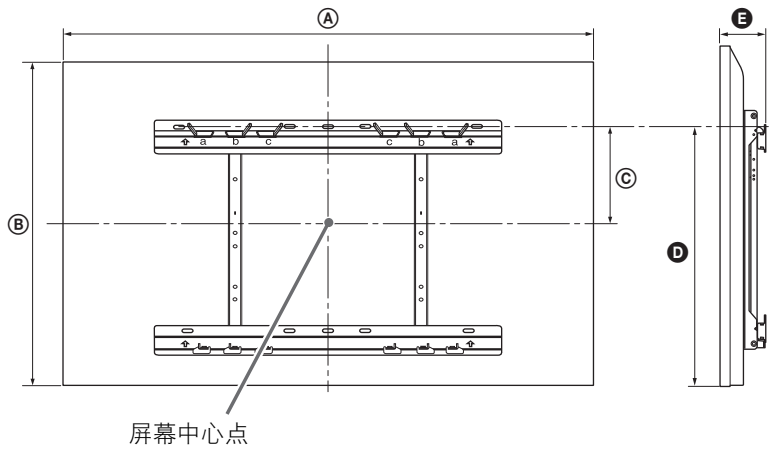

CS

SU-WL500 (②)

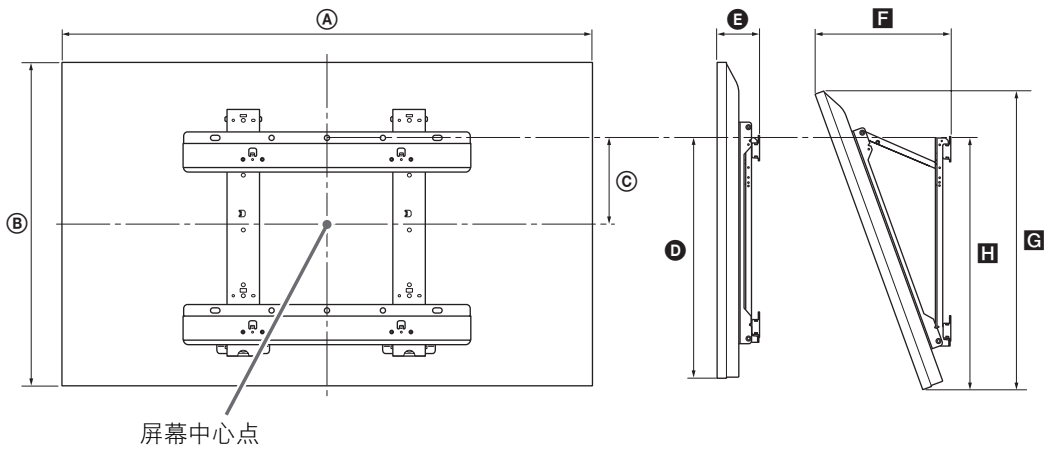

机型名称 KDL-	显示器尺寸		屏幕中心尺寸	每个安装角度的长度				
				角度 (0°)		角度 (20°)		
	A	B	C	D	E	F	G	H
SU-WL50B (①)								
65HX95x	1506	901	53	515	110			
55HX955	1280	773	93	491	108			
55HX85x	1274	750	106	487	94			
46HX85x	1077	640	161	486	94			
40HX85x	944	566	198	486	99			
SU-WL500 (②)								
65HX95x	1506	901	1	462	109	386	850	483
55HX955	1280	773	65	463	107	340	729	483
55HX85x	1274	750	78	459	93	319	705	474
46HX85x	1077	640	133	459	93	282	602	474
40HX85x	944	566	170	459	98	262	532	476

制表内的数字视安装而稍微有所不同。

警告

安装电视机的墙壁必须能支撑至少电视机四倍的重量。有关本电视机的重量，请参阅第 24-25 页（规格）。

安全信息

警告

不可将电池曝露于如阳光、火或类似的过热源。

安装 / 设定

根据下列指示安装及使用电视机，以避免发生火灾、触电或损坏和 / 或人身伤害。

安装

- 应将电视机安装在易于插拔的交流电源插座附近。
- 将电视机放置在不平稳水平的表面上，以避免电视机掉落而造成人身伤害或电视机损坏。
- 仅可由有资格的服务人员执行挂壁安装。
- 为了安全起见，强烈建议您使用 Sony 附件，包括：
 - 挂壁式支架：
SU-WL50B/SU-WL500
 - 电视机座：
SU-B553S (KDL-55HX85x)
SU-B463S (KDL-46HX85x)
SU-B403S (KDL-40HX85x)
- 在安装挂壁式支架时，请使用支架随附的专用固定螺丝。从挂壁式支架和电视机后盖之间的接触面到专用固定螺丝末端的长度为 8 mm - 12 mm。由于挂壁式支架的不同，专用固定螺丝的直径与长度会有所不同。如不使用专用固定螺丝，可能会造成内部损坏及电视机掉落等。

8 mm - 12 mm

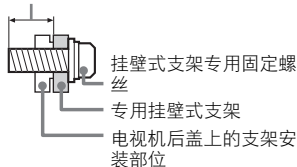

搬运

- 搬运电视机之前，请断开所有电缆的连接。
- 搬运大型电视机需要两个或三个人。
- 用手搬动电视机时，请如下图所示握持电视机。请勿对液晶面板和屏幕边框施加压力。



- 搬运电视机时，请勿使其受到摇晃或过度振动。
- 搬运电视机以进行维修或移动时，请使用原有的纸箱和包装材料进行包装。

通风

- 切勿覆盖通风孔或将任何物体插入机壳内。
- 如下图所示，在电视机周围留出通风空间。
- 强烈建议您使用 Sony 挂壁式支架以确保有足够的空气流通。

安装在墙上

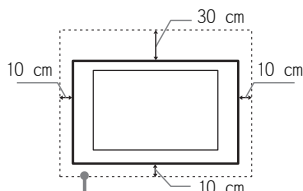

请至少在电视机周围留出此空间。

安装在支架上

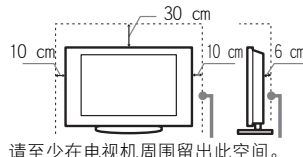

请至少在电视机周围留出此空间。

- 为了确保正确通风及防止脏物或灰尘堆积：

- 请勿将电视机平放、上面朝下安装、向后安装或侧面安装。
- 请勿将电视机放置于架子、地毯、床或壁橱中。
- 请勿用布（如窗帘）或物件（如报纸等）覆盖电视机。
- 请勿如下图所示安装电视机。

阻碍空气流动。

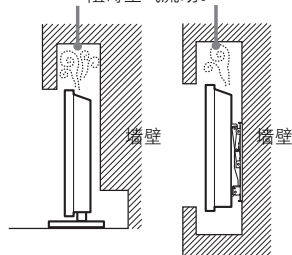

交流电源线

按照下列指示使用交流电源线和插座以避免发生火灾、触电或损坏和 / 或人身伤害：

- 请仅使用 Sony 所提供的交流电源线，不要使用其它品牌的电源线。
- 将插头完全插入交流电源插座。
- 仅可在 110-240 V 交流电源上使用电视机。
- 连接电缆时，为了安全起见请务必按下交流电源线，以免被电缆绊到脚。
- 在进行作业或移动电视机之前，请从交流电源插座上断开交流电源线的连接。
- 保持交流电源线远离热源。
- 拔出交流电源插头并定期进行清洁。如果插头上覆盖一层灰尘并且有水气，则其绝缘品质可能已经劣化，并可能会造成火灾。

注意

- 请勿在任何其它装置上使用所提供的交流电源线。
- 请勿过度拧捏、弯曲或扭转交流电源线，否则线芯可能会暴露在外或折断。
- 请勿改装交流电源线。
- 请勿将任何重物压在交流电源线上。
- 断开交流电源线连接时，请勿拉扯交流电源线本身。
- 请勿在相同的交流电源插座上连接太多装置。
- 请勿使用不适当的交流电源插座。

使用限制

请勿在下列地点、环境或情况条件下安装 / 使用电视机，否则电视机可能会发生故障并造成火灾、触电、损坏和 / 或人身伤害。

地点：

- 户外（直射阳光下）、海边、轮船或其他船只上、车内、医疗机构内、不稳定的地方、靠近水、雨、湿气或烟雾的地方。
- 如果放置电视机在公共浴室或温泉的更衣室内，电视机可能会被空降硫磺等损坏。



- 为了获得良好的图像质量，切勿将屏幕直接对着灯光或阳光。
- 避免将电视机从寒冷的区域移至温热的区域。突然的室温变化可能导致湿气凝结。这可能造成电视机显示劣质图像及 / 或暗淡的颜色。如果发生这种情形，让湿气完全蒸发之后才开启电视机。
- 绝对不能将水或清洁剂直接喷在电视机上。液体可能滴落在屏幕的底部或外部部件上并渗入电视机内，而毁坏电视机。



环境：

- 炎热、潮湿、或多尘的地方；昆虫可能进入的地方；可能会受到机械振动的地方；易燃物品（蜡烛等）旁边。电视机不能暴露在液体滴落或飞溅的环境下，诸如花瓶之类装有液体的物品不能放在电视机上。
- 不要放置电视机在潮湿或多尘的空间，或有油烟或蒸气的场所（靠近灶台或加湿器）。这可能导致火灾、触电或本机弯曲。



- 请勿将电视机安装在会遭受极端温度的位置，如阳光直射、靠近散热器或加热装置通风孔的地方。电视机在这种环境下可能会过热而导致外壳变形及 / 或电视机故障。



情况条件：

- 请勿在湿着手时、机壳打开时或使用非制造厂商推荐附件时使用电视机。在有闪电暴风雨时，请断开电视机与交流电源插座和天线的连接。
- 不要把电视机安装在延伸出开放的空间。这可能致伤人或物体碰撞电视机而受伤或损坏。

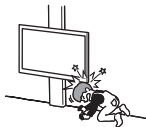

碎片：

- 请勿将任何物品丢向电视机，否则屏幕可能会因为受到撞击而破裂并造成严重伤害。
- 若电视机表面破裂，请勿在拔下交流电源线之前碰触电视机。否则便可能会导致触电。

当未使用时

- 如果您不使用电视机数天，为了环保和安全原因，应将电视机电源线从交流电源插座上拔下。
- 关闭电视机电源时，电视机并未与交流电源断开连接，请将插头从交流电源插座上拔下以完全断开电视机的电源连接。
- 但是，某些电视机可能具有需要将电视机保持在待机模式下才能正常工作的特点。

对于儿童

- 请勿让儿童爬上电视机。
- 请将小附件放置于儿童无法触及的位置，以免不小心吞下。

如果出现下列问题...

如果出现下列任何问题，请关闭电视机并立即拔下交流电源线。

请问您的经销商或 Sony 维修中心以让有资格的服务人员进行检查。

当：

- 交流电源线损坏。
- 交流电源插座不适当。
- 电视机由于跌落、敲击或撞击而损坏。
- 任何液体或固体物件通过开口处掉入机壳内。

关于液晶屏幕温度

长时间使用液晶屏幕时，面板周围温度会升高。
用手触摸这些地方时可能会感觉很烫。

预先注意事项

观赏电视

- 有些人在观看 3D 视频图像或玩立体的 3D 视频游戏时可能会感到不适（如眼疲劳、困乏、恶心等）。Sony 建议所有观众在观看 3D 视频图像或玩立体的 3D 视频游戏时定期休息。休息所需的长度和频率因人而异。务必自行决定最有效方式。如果您感到任何不适，应停止观看 3D 视频图像或玩立体的 3D 视频游戏，直至不适感消失，必要时请就医。您还应浏览 (i) 与本电视机一起使用的任何其他设备或媒体的使用说明书以及 (ii) 我们的网站 (<http://www.sony-asia.com/support>) 以获取最新信息。儿童（尤其是六岁以下的儿童）的视力仍处于发育时期。在允许儿童观看 3D 视频图像或玩立体的 3D 视频游戏之前，请咨询医生（如儿科或眼科医师）。成人应监督儿童确保遵守上述建议。
- 不要在靠近火源或高温地方如直射阳光或太阳晒热的汽车内使用、贮存或留下 3D 眼镜或电池。
- 当使用模拟 3D 功能时请注意，由于电视机进行了转换，显示的图像已从原始图像发生了改变。
- 请在适当光线条件下观赏电视，因为在光线不足的房间观赏液晶电视会损害您的视力。而且长时间持续观赏电视也可能会损害您的视力。
- 使用耳机时，请调节音量以避免过高的音量损坏您的听力。

LCD 屏幕

- 虽然 LCD 屏幕采用最精密技术制造且 99.99% 以上的像素有效，然而在 LCD 屏幕上还是经常会出现暗点或亮点（红色、蓝色或绿色）。这是 LCD 屏幕的结构特性，并不是故障。
- 请勿按压或刮前面滤光镜或在电视机顶部放置物件。这可能会导致图像变形或 LCD 屏幕损坏。
- 若在寒冷的地方使用电视机，图像会有一些模糊或变暗。这是正常现象。电视机的温度升高之后这个现象便会消失。
- 当一直显示静像时可能会产生重影。这个现象应该在一会儿之后便会消失。
- 使用电视机时屏幕与机箱会变热。这是正常现象。
- LCD 屏幕含有少量液晶体。进行废弃处理时，请遵照当地的法令和法规。
- 请勿让液晶屏幕遭受强烈的撞击或震动。屏幕玻璃可能破裂或粉碎并造成伤害。



使用和清洁电视机的屏幕表面 / 机壳

请务必在清洁液晶电视之前，先将连接至液晶电视的交流电源线从交流电源插座上拔下。

为了避免机体材料变质或屏幕涂层腐蚀，请遵照下列预先注意事项。

- 若要清除屏幕表面 / 机壳上的灰尘，请用柔软布料擦拭。如果还是有灰尘，请使用已稀释的温和清洁剂沾湿的软布来擦拭。
- 绝对不能将水或清洁剂直接喷在电视机上。液体可能滴落在屏幕的底部或外部部件上并渗入电视机内，而损坏电视机。



- 切勿使用任何类型的磨砂垫、碱性 / 酸性清洁剂、擦洗粉或易挥发溶剂，如酒精、苯、稀释剂或杀虫剂。使用上述材料或与橡胶或乙烯基物品长时间接触可能会造成屏幕表面和机壳材料的损坏。
- 建议您定期对通风口进行吸尘，以确保通风正常。
- 当调整电视机角度时，请慢慢地移动电视机以防止电视机从桌面底座移动或滑落。

选购装置

将会产生电磁辐射的选购附件或任何装置远离电视机。否则可能会造成图像扭曲和 / 或噪声。

本机的无线功能

- 切勿在医药设备（心脏起搏器等）附近操作本机，这可能导致医药设备故障。
- 虽然本机发送 / 接收加密信号，请小心未经授权的截取。我们不对此造成的任何问题负责。

（关于操作遥控器的注意事项） 注意

- 按照正确的极性装入电池。
- 请勿同时使用不同类型的电池，或新旧电池混合使用。
- 请以不污染环境的方法处理电池。某些地区可能规定了电池的处理方法。请咨询当地政府。
- 小心使用遥控器。请勿掉落或踩踏遥控器，或将任何液体溅到遥控器上。
- 请勿将遥控器放在靠近热源、受阳光直射的地方，或者放在潮湿的房间里。

Giới thiệu

Cảm ơn bạn đã chọn sản phẩm Sony này. Trước khi sử dụng TV, hãy đọc kỹ sách hướng dẫn này và giữ lại để tham khảo trong tương lai.



- “x” xuất hiện trong tên model tương ứng với một chữ số, có liên quan đến thiết kế, màu sắc hoặc hệ thống TV.
- Các hướng dẫn về “Lắp đặt Giá đỡ treo tường” được bao gồm trong hướng dẫn sử dụng TV này.
- Những minh họa được sử dụng trong sách hướng dẫn này là của KDL-40HX850 nếu không có các ghi chú khác.
- Các hình minh họa về điều khiển từ xa trong hướng dẫn này là của RM-GD022 trừ khi có thay đổi khác.
- Trước khi sử dụng TV, hãy đọc phần “trang 31 (Thông tin An toàn)”. Giữ lại quyền hướng dẫn sử dụng để tham khảo về sau.

Thông tin thương hiệu

DVB là thương hiệu đã đăng ký của DVB Project

HDMI, Logo HDMI và High-Definition Multimedia Interface là các thương hiệu hoặc thương hiệu đã đăng ký của HDMI Licensing LLC ở Hoa Kỳ và các quốc gia khác.

DLNA®, logo DLNA và DLNA CERTIFIED® là thương hiệu, nhãn hiệu dịch vụ hoặc nhãn hiệu chứng nhận của Digital Living Network Alliance.

Được sản xuất theo sự cho phép của Dolby Laboratories. Dolby và biểu tượng D kép là các thương hiệu của Dolby Laboratories.

“BRAVIA” và BRAVIA là các thương hiệu của Sony Corporation.

TrackID là thương hiệu hoặc thương hiệu đã đăng ký của Sony Ericsson Mobile Communications AB.

Công nghệ nhận diện âm nhạc và dữ liệu liên quan do Gracenote® cung cấp. Gracenote là tiêu chuẩn ngành về công nghệ nhận dạng âm nhạc và dữ liệu nội dung liên quan. Để biết thêm chi tiết, xin tới www.gracenote.com.

Dữ liệu liên quan tới CD, DVD, Blu-ray Disc, video và âm nhạc từ Gracenote, Inc., bản quyền © 2000- Gracenote hiện nay. Gracenote Software, bản quyền © 2000- nay Gracenote. Một hoặc nhiều bằng sáng chế thuộc sở hữu của Gracenote áp dụng cho sản phẩm và dịch vụ này. Xin xem trang web của Gracenote để biết danh sách một phần các bằng sáng chế hiện hành của Gracenote. Gracenote, CDDB, MusicID, MediaVOCS biểu trưng và tiêu đề quảng cáo của Gracenote, và biểu trưng “Do Gracenote cung cấp” là các thương hiệu đã đăng ký hoặc thương hiệu của Gracenote tại Hoa Kỳ và/hoặc các quốc gia khác.

Opera® Browser from Opera Software ASA. Copyright 1995-2012 Opera Software ASA. All rights reserved.

Wi-Fi Direct là nhãn hiệu của Wi-Fi Alliance.

“Blu-ray Disc”, “Blu-ray” và logo “Blu-ray Disc” là thương hiệu của Blu-ray Disc Association.

“Sony Entertainment Network logo” và “Sony Entertainment Network” là các thương hiệu của Sony Corporation.



Chỉ dành cho KDL-55/46/40HX85x

DivX®, DivX Certified® và các logo kết hợp là thương hiệu của Rovi Corporation hoặc các chi nhánh của nó và được sử dụng theo sự cấp phép.

GIỚI THIỆU VỀ VIDEO DIVX: DivX® là định dạng video kỹ thuật số do DivX, LLC, một chi nhánh của Rovi Corporation sáng tạo. Đây là thiết bị DivX Certified® chính thức để phát video DivX. Hãy truy cập divx.com để biết thêm thông tin và công cụ phần mềm chuyển đổi tệp của bạn sang video DivX.

GIỚI THIỆU VỀ VIDEO DIVX THEO YẾU CẦU: Thiết bị DivX Certified® phải được đăng ký để phát phim DivX theo yêu cầu (VOD). Để lấy mã đăng ký, hãy vào mục DivX VOD trong menu thiết lập của thiết bị. Truy cập vod.divx.com để biết thêm thông tin về cách hoàn tất đăng ký.



Vị trí của nhãn định danh

Nhãn dành cho Số Model và giá trị định mức Nguồn Điện (tuân theo quy định về an toàn hiện hành) được đặt ở phía sau TV.

Thông tin về hướng dẫn sử dụng này (Hướng dẫn Sử dụng)

Hướng dẫn sử dụng này mô tả cách cài đặt TV. Để biết thêm thông tin về cách sử dụng TV BRAVIA, tham khảo “Hướng dẫn sử dụng tích hợp trong TV”.

Hướng dẫn Sử dụng

Mô tả cách cài đặt TV như kết nối, thiết lập ban đầu và các thao tác cơ bản.



Để biết thêm thông tin, nhấn nút **i-MANUAL**



Hướng dẫn sử dụng tích hợp trong TV (i-Manual)

Mô tả cách sử dụng tất cả các chức năng. Tham khảo trang 21 về cách sử dụng i-Manual.

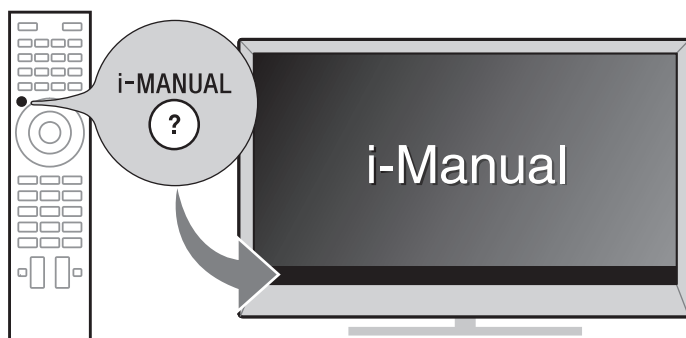

Hình ảnh và hình minh họa trong hướng dẫn sử dụng này có thể khác với màn hình thực tế.

Mục lục

Bắt đầu

Kiểm tra phụ kiện.....	6
Lắp pin vào điều khiển từ xa	6
1: Gắn Bệ để bàn (ngoại trừ KDL-65HX95x).....	7
2: Điều chỉnh góc xem của TV.....	8
3: Kết nối	8
4: Tránh làm TV bị lật	10
5: Cột giữ các dây cáp.....	11
6: Nối TV với Internet	12
7: Thực hiện thiết lập ban đầu.....	13

VN

Sử dụng BRAVIA TV của bạn

Xem TV ▶.....	16
Chọn các chức năng và thiết lập khác nhau (Home Menu)	18
Xem Internet Video.....	20

Tìm hướng dẫn

Tìm hướng dẫn trong hướng dẫn sử dụng tích hợp trong TV (i-Manual) ▶.....	21
--	-----------

Thông tin bổ sung

Xử lý sự cố	23
Thông số kỹ thuật	24
Lắp đặt Phụ kiện (Giá đỡ treo tường)	26
Thông tin An toàn	31
Cảnh báo	33

Kiểm tra phụ kiện

Điều khiển từ xa (1)

Pin kích cỡ AAA (loại R03) (2)

Bộ đế bàn (1)*¹

(ngoại trừ KDL-65HX95x)

Cố định vít cho Bộ đế bàn

(M5 x 16) (3)

(ngoại trừ KDL-65HX95x)

Khi lắp vít cho Bộ đế bàn

(M5 x 16) (4)

(ngoại trừ KDL-65HX95x)

Kính 3D (pin được cung cấp) (2)

(Chỉ dành cho KDL-65HX95x, KDL-55HX955,
KDL-55/46/40HX855, KDL-55/46/40HX853)

Túi đựng kính 3D (2)

(Chỉ dành cho KDL-65HX95x, KDL-55HX955,
KDL-55/46/40HX855, KDL-55/46/40HX853)

Camera tích hợp Micro

(Chỉ dành cho KDL-65/55HX955,
KDL-55/46/40HX855)

Hướng dẫn sử dụng (hướng dẫn này) và các tài liệu khác

*¹ Tham khảo hướng dẫn kèm theo Bộ đế bàn để lắp ráp bộ.

Lắp pin vào điều khiển từ xa

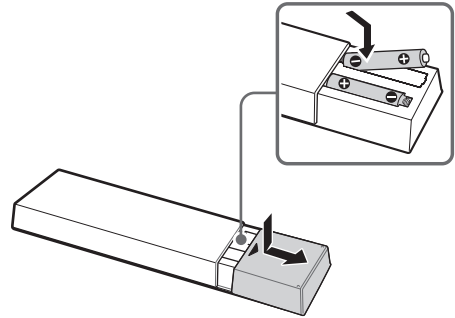

- 1** Tháo tấm bảo vệ.
- 2** Đẩy và trượt nắp để mở.

1: Gắn Bộ đế bàn

(ngoại trừ KDL-65HX95x)

Tham khảo hướng dẫn kèm theo Bộ đế bàn để biết cách lắp chính xác.

1 Đặt TV lên trên Bộ đế bàn.

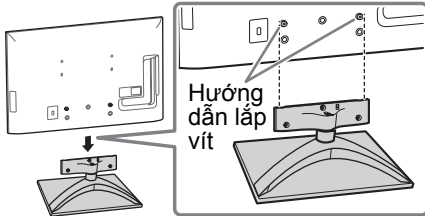

- Canh thẳng TV từ trên xuống, trượt TV cho đến khi không thể nhìn thấy các trục dẫn.

2 Cố định TV vào Bộ đế bàn bằng các vít được cung cấp. Dấu mũi tên ↑ cho biết vị trí của lỗ bắt vít được dùng để gắn chặt Bộ đế bàn.

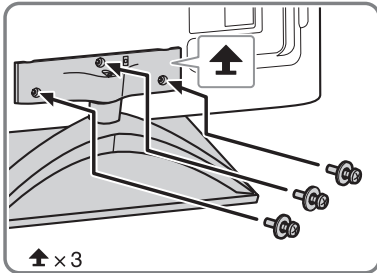

- Nếu sử dụng tua vít điện, đặt mô men xoắn siết chặt xấp xỉ 1,5 N·m {15 kgf·cm}.

Tháo Bộ Đế Bàn khỏi TV



- Không tháo Bộ đế bàn vì bất kỳ lý do gì ngoại trừ để lắp các phụ kiện tương ứng trên TV.
- Khi tháo Bộ đế bàn ra khỏi TV, hãy đặt mặt màn hình xuống bề mặt bàn có kích thước lớn hơn TV.
- Để phòng gây hư hại cho bên mặt của màn hình LCD, hãy đảm bảo rằng bạn lót một tấm vải mềm xuống bề mặt làm việc.

KDL-65HX95x

Để tháo Bộ đế bàn khỏi TV, hãy tháo bỏ vít ↑ ở phần đầu Bộ đế bàn. Trượt lên trên để tháo phần đầu. Sau đó tháo vít cố định Bộ đế bàn.

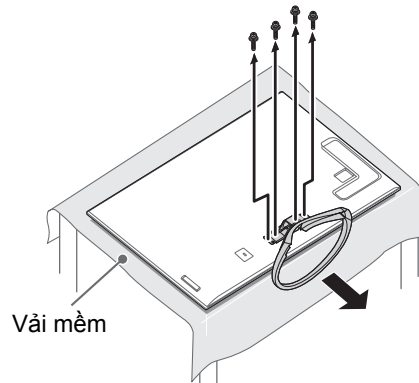
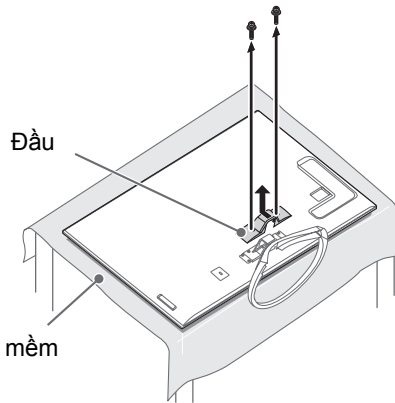

KDL-55HX955, KDL-55/46/40HX85x

Để tháo Bộ đế bàn từ TV, hãy tháo bỏ vít ↑ được cố định trong bước 2 (trang 7).

2: Điều chỉnh góc xem của TV

TV này có thể được điều chỉnh trong các góc minh họa dưới đây.

■ Điều chỉnh góc (trục xoay) (ngoại trừ KDL-65HX95x)



- Khi điều chỉnh góc, giữ bề bằng 1 tay để tránh bề bị trượt hoặc TV bị lật.

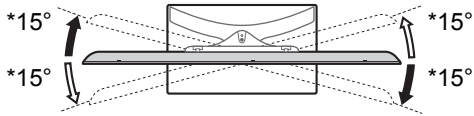

■ Điều chỉnh góc (ngiêng) (ngoại trừ KDL-65HX95x)

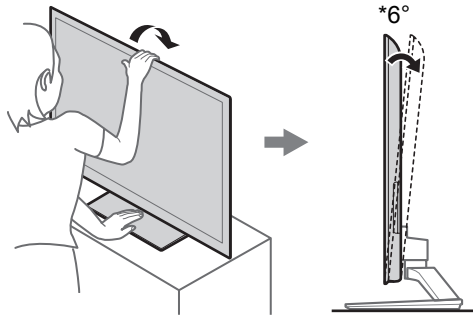

* Góc chỉ là tương đối.



- Đảm bảo rằng không có vật nào trước TV.

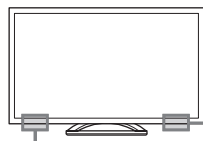

Bộ đồng bộ tín hiệu 3D

Cảm biến Hồng ngoại

3: Kết nối



- Sử dụng đầu nối cáp ăngten dày không quá 14 mm.
- Sử dụng đầu nối cáp HDMI không quá 12 mm (dày) x 21 mm (rộng).

Kết nối anten/cáp/VCR

■ Để kết nối anten/cáp

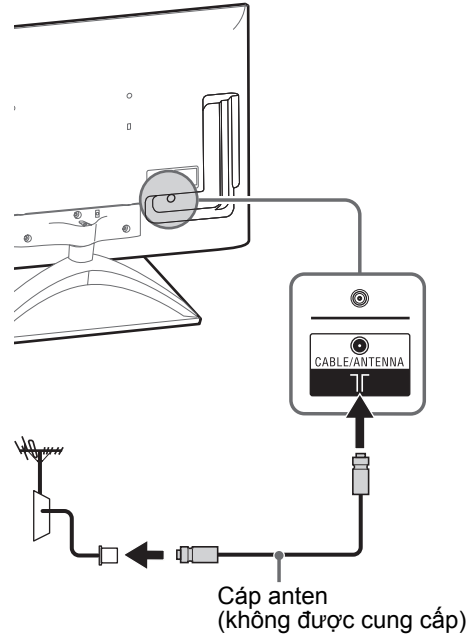

■ Để kết nối Đầu thu số mặt đất/đầu ghi (ví dụ Đầu ghi DVD) với HDMI

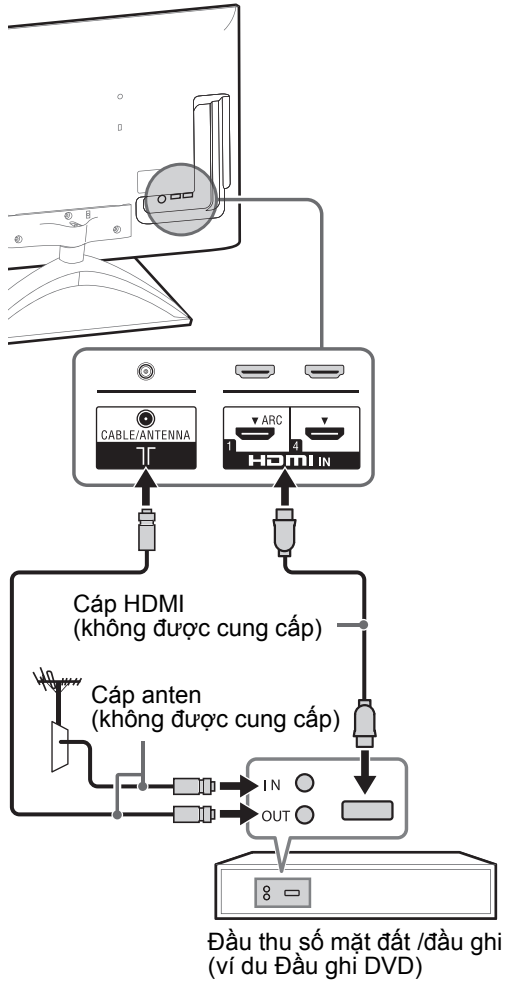

■ Kết nối với anten/cáp và VCR

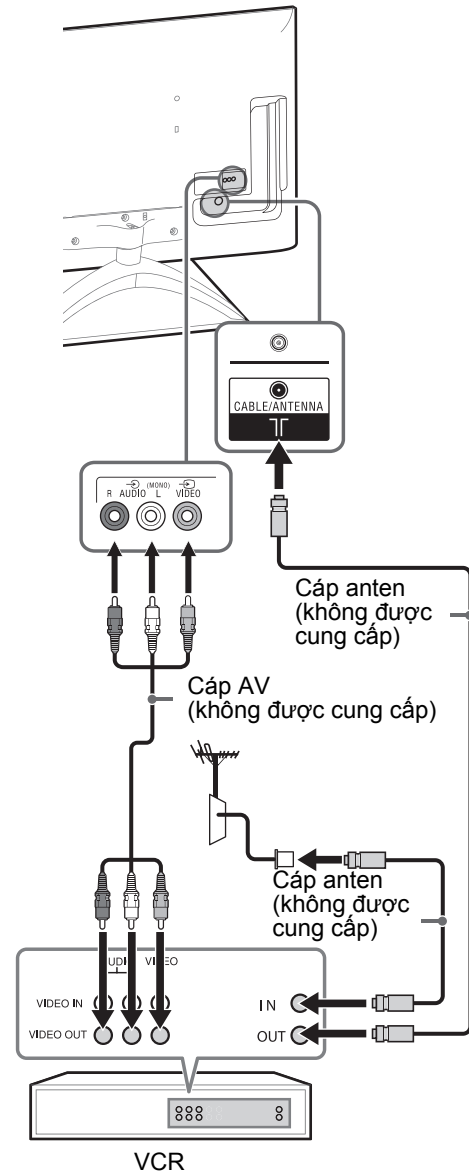

Kết nối các thiết bị âm thanh/video

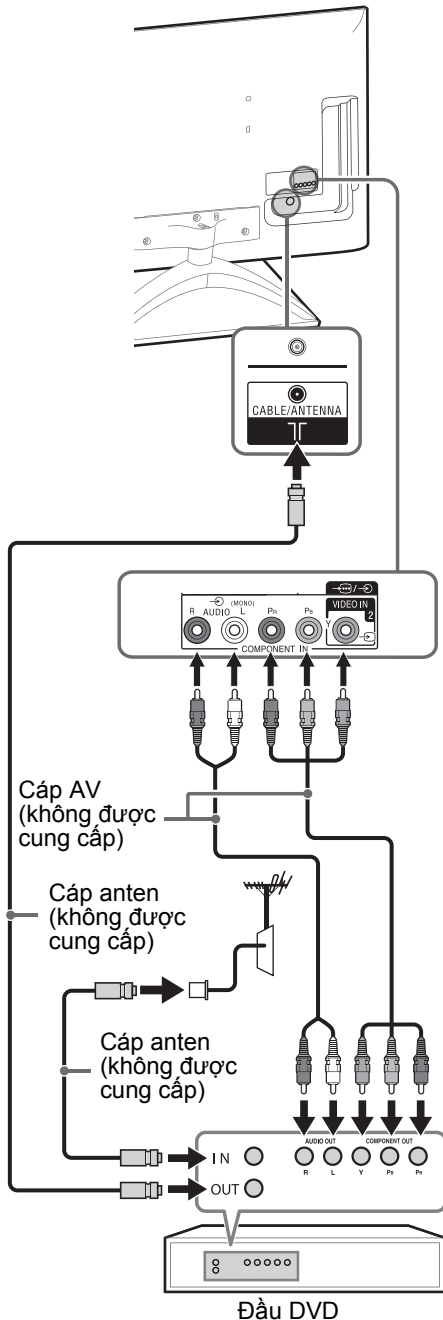

4: Tránh làm TV bị lật

KDL-65HX95x

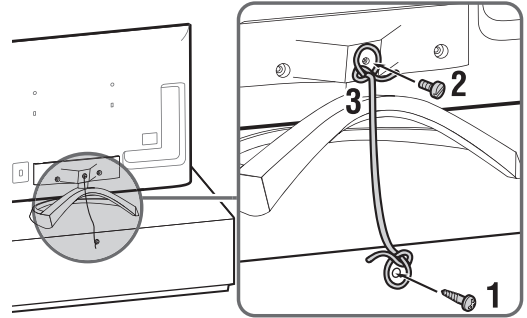

KDL-55/46/40HX85x

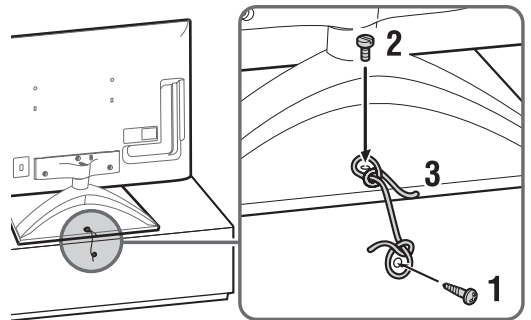

- 1** Gắn một vít gỗ (đường kính 4 mm, không kèm theo máy) vào chân đế TV.
- 2** Lắp vít máy (không được cung cấp) vào lỗ vít của TV.
 đối với KDL-65HX95x
 Sử dụng vít M6
 đối với KDL-55HX955, KDL-55/46/40HX85x
 Sử dụng vít M4
- 3** Dùng một sợi dây chắc để cột vít gỗ và vít máy lại với nhau (không được cung cấp).

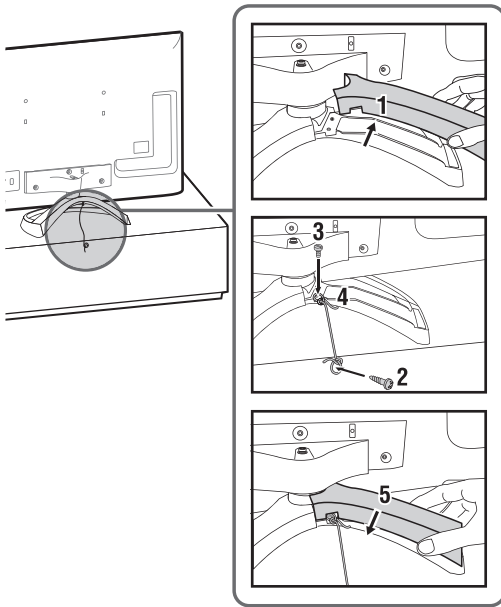

- 1** Tháo nắp bên phải của Bộ đế bàn.
- 2** Gắn một vít gỗ (đường kính 4 mm, không kèm theo máy) vào chân đế TV.
- 3** Lắp vít máy (loại M4, không đi kèm theo máy) vào lỗ vít của TV.
- 4** Dùng một sợi dây chắc để cột vít gỗ và vít máy lại với nhau (không được cung cấp).
- 5** Gắn nắp bên phải của Bộ đế bàn về vị trí ban đầu.

Chiều dài của vít máy M4/M6 khác nhau tùy thuộc vào đường kính của dây.
 Hãy tham khảo hình minh họa dưới đây.

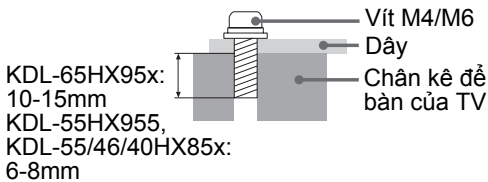

5: Cột giữ các dây cáp

Trước khi bó cáp, hãy tháo kẹp dây cáp từ vỏ AC. Sử dụng lại giá đỡ cáp để buộc các cáp khác.



- Không bó dây nguồn AC cùng với các cáp khác.

KDL-65HX95x

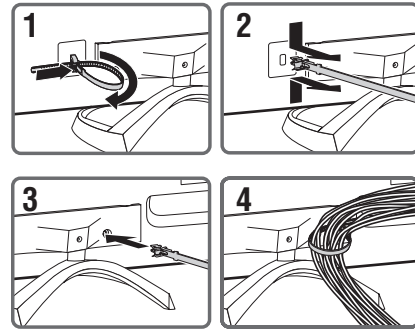

KDL-55HX955

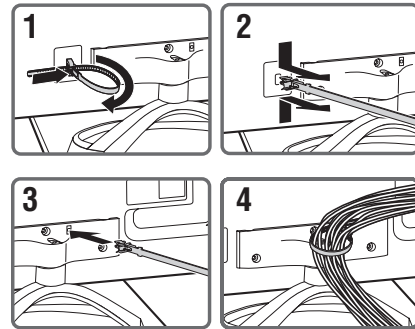

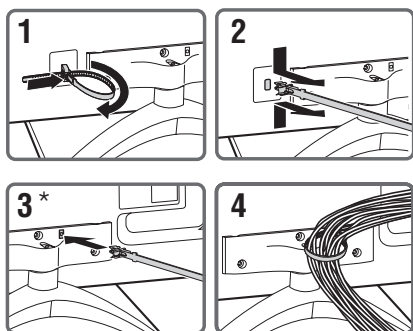

* Khi lắp đặt lên tường, hãy gắn giá đỡ cáp phía dưới các đầu ra.

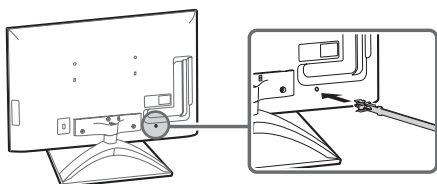

6: Nối TV với Internet

Khi bạn kết nối TV này với mạng Internet, bạn có thể thường thức nhiều chức năng khác nhau: hiển thị một hình ảnh cho bạn thấy vị trí của nó trên bản đồ, thường thức video trên Internet, v.v... Để biết chi tiết về các chức năng này, hãy tham khảo phần i-Manual.



- Bạn sẽ cần phải ký hợp đồng với một nhà cung cấp dịch vụ Internet để kết nối vào Internet.

Chuẩn bị một mạng có dây

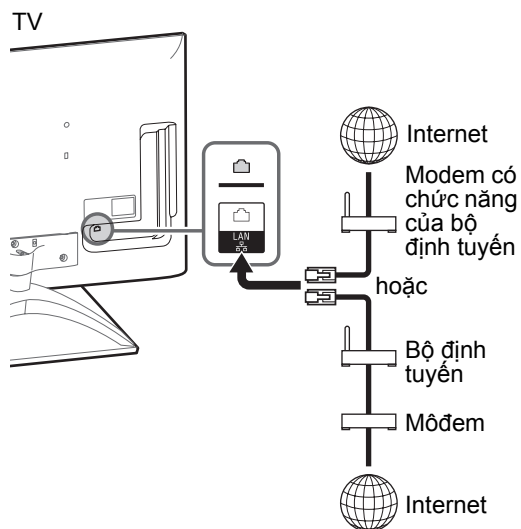

- Đối với các kết nối mạng LAN, hãy sử dụng cáp Loại 7 (không được cung cấp).

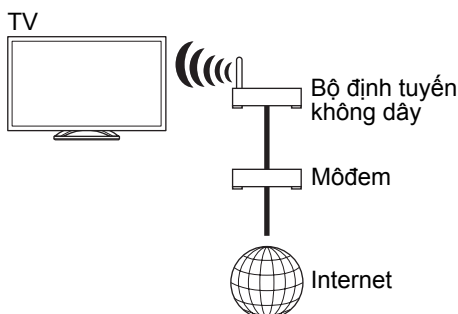

Chuẩn bị một mạng LAN không dây

Thiết bị mạng LAN không dây được tích hợp sẵn cho phép bạn truy cập Internet và mạng chủ của bạn. Với chức năng này, bạn có thể kết nối với mạng LAN không dây và thường thức các tiện ích mạng trong môi trường không dây. Trước khi thiết lập chức năng mạng LAN không dây của TV, hãy đảm bảo cài đặt bộ định tuyến mạng LAN không dây.

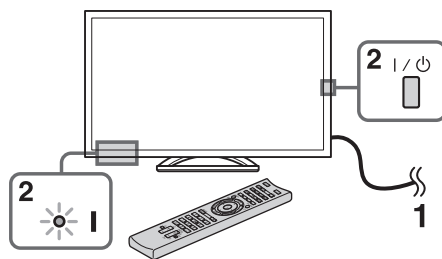

7: Thực hiện thiết lập ban đầu





- 1 Kết nối TV với ổ cắm điện AC.
- 2 Nhấn  trên TV. Đèn báo  (nguồn) sẽ sáng màu xanh.
Khi bạn bật TV lần đầu, menu Ngôn ngữ sẽ xuất hiện trên màn hình.



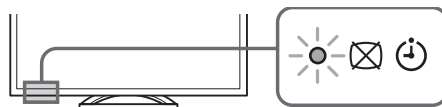



- Khi bạn bật TV lần đầu, TV sẽ yêu cầu một vài xử lý nội bộ để tối ưu hóa trước khi bạn có thể thực hiện thiết lập ban đầu. Sẽ không có hình ảnh và âm thanh và máy chỉ báo thời gian phía trước TV nhấp nháy màu cam trong khoảng 40 giây. Không tắt TV trong quá trình này. Quy trình này được hoàn tất tại nhà máy đối với một số TV.



- 3 Nhấn  để chọn một mục, sau đó nhấn .
- Làm theo các hướng dẫn trên màn hình.



Sắp xếp chương trình: Thay đổi thứ tự của các kênh analog trong TV.

- 1 Nhấn  để chọn kênh bạn muốn di chuyển đến một vị trí mới, sau đó nhấn .
- 2 Nhấn  để chọn vị trí mới cho kênh, sau đó nhấn .



- Bạn cũng có thể chỉnh kênh theo cách thủ công.

Thiết lập mạng: Thiết lập các cài đặt Internet. Chọn “Tự động” để tự động kết nối mạng. Chọn “Tùy chọn” để kết nối bằng tay. Nếu bạn không truy cập Internet hoặc cài đặt sau, chọn “Bỏ qua”.



- Nếu bạn sử dụng bảo mật WEP, chọn “Tùy chọn” → “Thiết lập không dây” → “Quét”. Sau đó chọn tên mạng (SSID) bạn muốn kết nối. Nếu bạn không tìm thấy tên mạng cần thiết, chọn “[Nhập thủ công]” và ấn  để nhập tên mạng.
- Sử dụng Bộ tiếp hợp mạng cục bộ không dây USB tùy chọn để kết nối với bộ định tuyến không dây (hoặc điểm truy cập) ở 5GHz. Lắp Bộ tiếp hợp mạng cục bộ không dây USB và cài đặt “Chế độ chờ cho Wi-Fi Direct” sang “Tắt”. Nhấn **HOME**, sau đó chọn “Cài đặt” → “Mạng” → “Chế độ chờ cho Wi-Fi Direct” → “Tắt”.
- Để cài đặt “Thiết lập mạng” sau, nhấn **HOME**, sau đó chọn “Cài đặt” → “Mạng” → “Thiết lập mạng”.

Xem TV

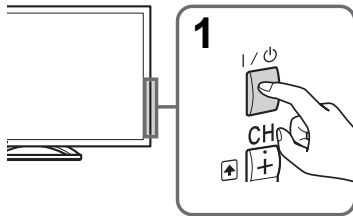

1 Bật TV.

Nhấn I/O trên TV để bật TV.

2 Chọn chế độ.



3 Chọn kênh TV hoặc chọn ngõ vào.

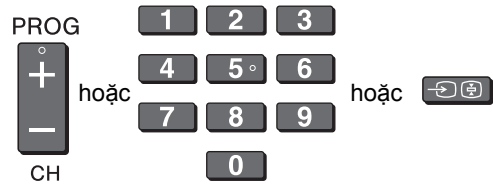

■ Để chọn kênh kỹ thuật số

Sử dụng **0-9**. Để chọn các kênh từ 10 trở lên, bấm số tiếp theo thật nhanh.

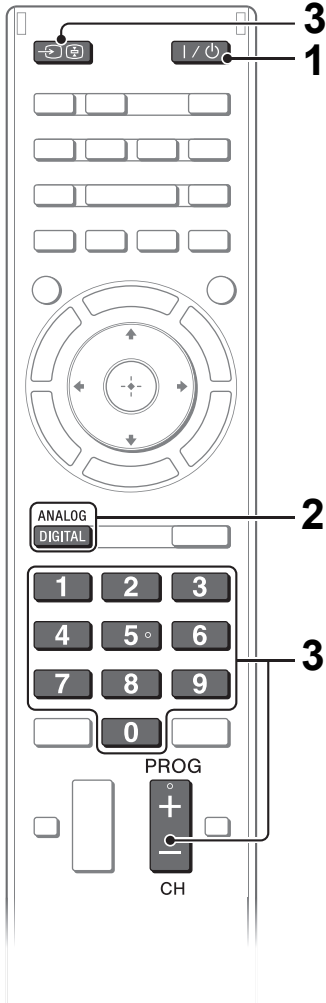

Xem nội dung 3D

Chức năng này cho phép bạn trải nghiệm các trò giải trí 3D, như trò chơi stereoscopic 3D, đĩa Blu-ray 3D. Tham khảo i-Manual và hướng dẫn sử dụng kèm theo Kính 3D để cài đặt 3D hoặc xem nội dung 3D.

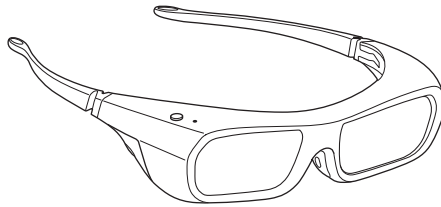

VN

Các nút thường sử dụng

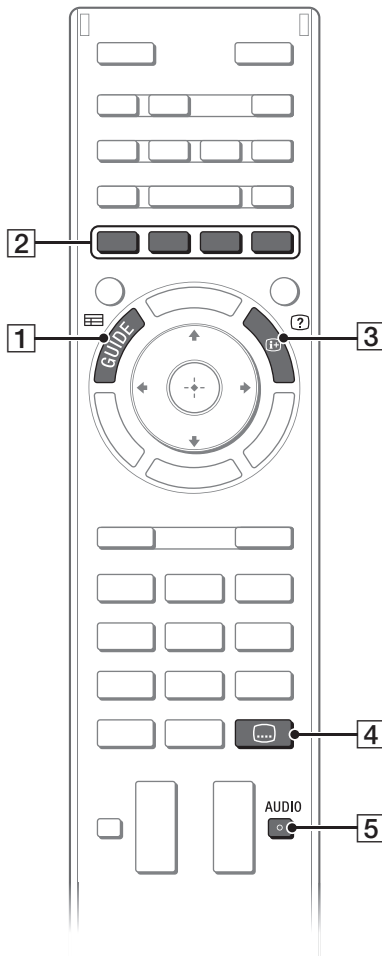

1 GUIDE

Hiện thị hướng dẫn chương trình kỹ thuật số.
(Chỉ sẵn có cho các quốc gia/vùng được hỗ trợ EPG).

2 Những phím màu

Khi các nút màu được sử dụng, hướng dẫn điều khiển xuất hiện trên màn hình.

3 Thông tin / Hiện thị văn bản

Hiện thị số kênh, chi tiết chương trình và đồng hồ.

4 Cài đặt phụ đề

Bạn có thể bật/tắt phụ đề trong khi xem chương trình truyền hình kỹ thuật số.

5 AUDIO

Bạn có thể chọn âm thanh phụ hoặc ngôn ngữ thứ hai trong khi xem nhiều chương trình truyền hình (chỉ dành cho chương trình truyền hình kỹ thuật số).

Chọn các chức năng và thiết lập khác nhau (Home Menu)

Bạn có thể chọn các chức năng của TV từ menu Home.

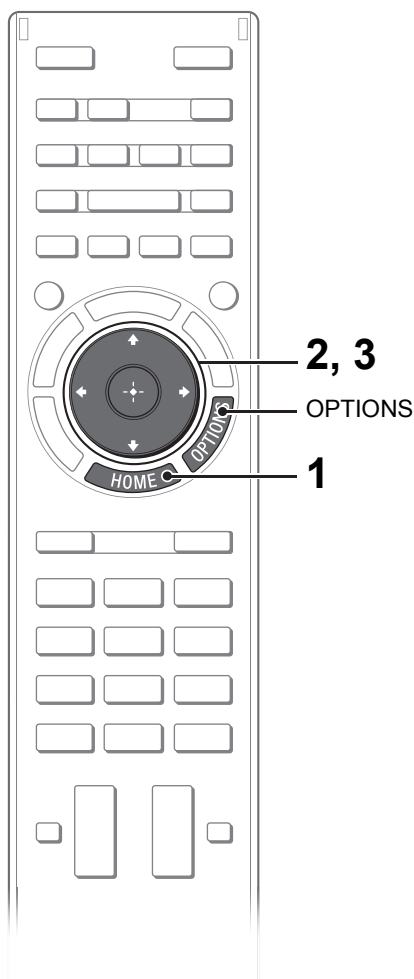

Đây là ví dụ về cách chọn một mục và chỉnh sửa các cài đặt của TV.

1 Nhấn HOME.



2 Nhấn \leftarrow/\rightarrow để chọn loại (Cài đặt).

Các nội dung của “Cài đặt” được hiển thị phía bên phải.



Tham khảo trang 19 (Danh mục phân loại) để biết tất cả các loại.

3 Nhấn \uparrow/\downarrow để chọn “Hiện thị”, sau đó nhấn \oplus .

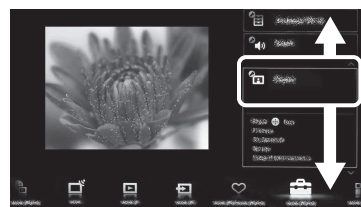

4 Chỉnh sửa các cài đặt.

■ Để thoát khỏi menu Home

Nhấn HOME.

■ Để chọn bằng nút OPTIONS

Nhấn OPTIONS.









Một danh mục các chức năng tiện ích và các biểu tượng tắt của menu được hiển thị. Các mục menu đa dạng dựa trên nội dung hoặc ngõ vào hiện tại.

Danh mục phân loại



VN

Các loại sẵn có tùy thuộc vào từng vùng và quốc gia.

	Cài đặt	Cung cấp các cài đặt (ví dụ: cài đặt hình ảnh, cài đặt âm thanh, cài đặt âm phím) cho phép bạn tùy chỉnh TV.
	Widgets	Cho phép truy cập vào Widget.
	Ứng dụng	Mở các ứng dụng cần kết nối Internet.
	Sony Entertainment Network	Cho phép chọn nội dung từ dịch vụ trực tuyến “SEN” (Sony Entertainment Network).
	Nội dung Internet	Cho phép truy cập vào các dịch vụ Internet dành cho TV.
	TV	Cho phép bạn chọn một danh mục các kênh TV hoặc hướng dẫn chương trình.
	Máy chủ	Cho phép chọn tập tin phương tiện (ảnh chụp, âm nhạc, video) để phát trên thiết bị lưu trữ USB được kết nối hoặc mạng gia đình.
	Ngõ vào	Cho phép chọn các thiết bị được kết nối với TV.
	Sở thích/Thông tin gần đây	Hiển thị các mục trong Sở thích và các mục được xem gần đây.

Xem Internet Video

Chức năng này đóng vai trò như cửa ngõ của nội dung Internet, mang đến rất nhiều trò giải trí theo yêu cầu đến TV của bạn. Bạn có thể thưởng thức nội dung video, bao gồm phim truyện và phim hoạt hình. Bạn cần kết nối Internet bằng thông rộng. Để biết thêm chi tiết, tham khảo trang 12 (6: Nối TV với Internet).

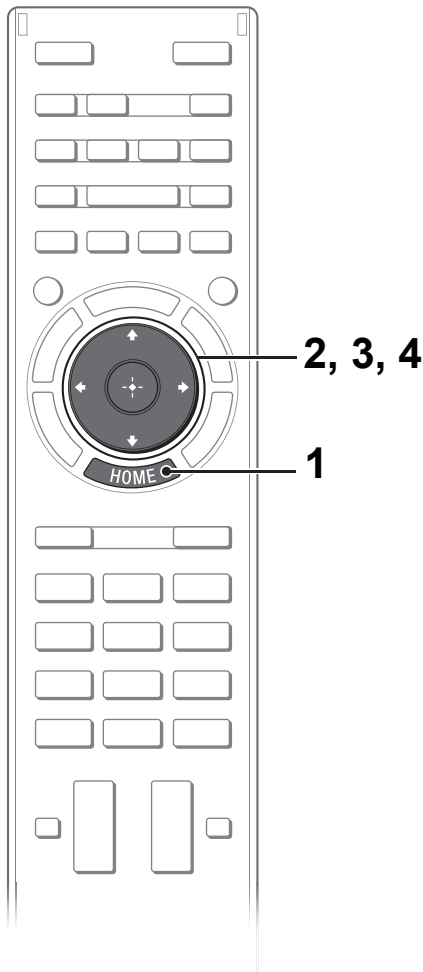

1 Nhấn HOME.



2 Nhấn / để chọn loại (Nội dung Internet).

3 Nhấn / để chọn “Internet Video”, sau đó nhấn .

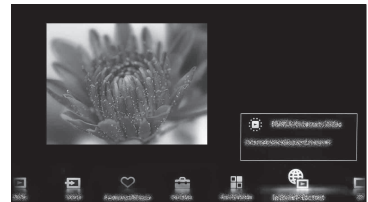
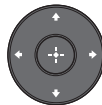

4 Nhấn /// để chọn tùy chọn mong muốn dưới đây, sau đó nhấn .

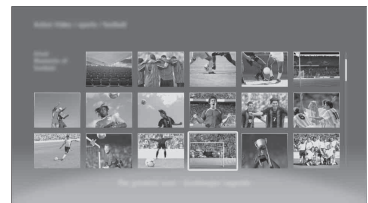

- Nếu bạn gặp khó khăn với chức năng này, kiểm tra xem kết nối Internet được thiết lập đúng chưa.
- Giao diện nội dung Internet tùy thuộc vào nhà cung cấp nội dung Internet.
- Các dịch vụ chặn nội dung video dựa trên cài đặt “Khóa Trẻ em” của TV. Một số nhà cung cấp dịch vụ không hỗ trợ chức năng này.
- Để cập nhật các dịch vụ nội dung Internet Video, nhấn **HOME**, sau đó chọn “Cài đặt” → “Mạng” → “Làm mới nội dung Internet”.

Tìm hướng dẫn trong hướng dẫn sử dụng tích hợp trong TV (i-Manual)

Hướng dẫn sử dụng được tích hợp trong BRAVIA TV của bạn và có thể được hiển thị trên màn hình. Để tìm hiểu thêm về các tính năng của TV, bạn có thể truy cập vào i-Manual bằng cách nhấn nút.

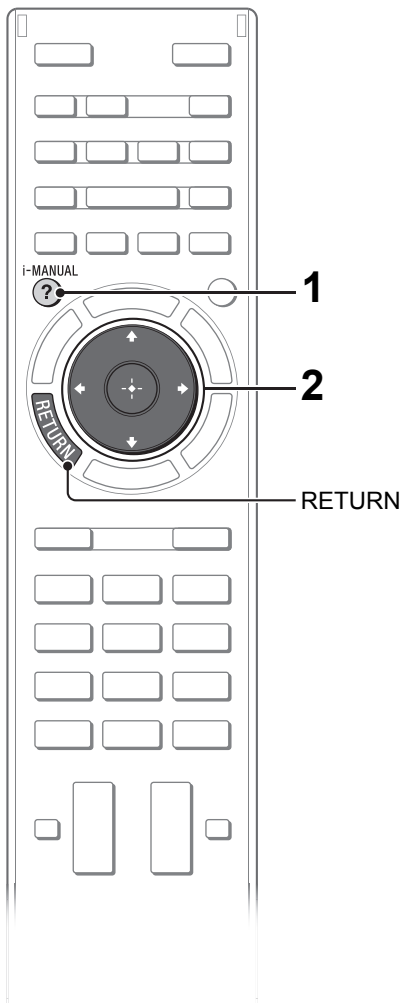

1 Nhấn i-MANUAL.



2 Chọn một mục.

1 Nhấn \leftarrow/\rightarrow để chọn một mục.

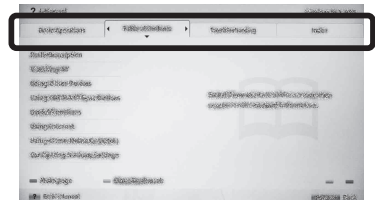

2 Nhấn $\uparrow/\downarrow/\leftarrow/\rightarrow$ để chọn một mục, sau đó nhấn \oplus .

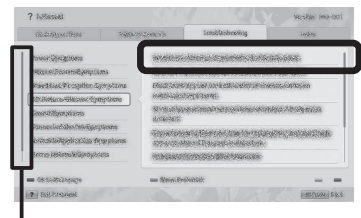
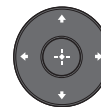

thanh cuộn*

* Nếu thanh cuộn xuất hiện, nhấn \downarrow liên tục để hiển thị nhiều mục hơn.

Trang của mục được chọn xuất hiện.



- Bạn có thể bỏ qua các trang bằng \leftarrow/\rightarrow . Nhấn **RETURN** để trở về trang trước đó.

Lưu các trang được xem thường xuyên (Đánh dấu)

Bạn có thể lưu các trang được xem thường xuyên để dễ dàng truy cập bất kỳ lúc nào.

■ Để lưu một trang

Ở trang sẽ đánh dấu, nhấn nút màu vàng trên điều khiển từ xa.

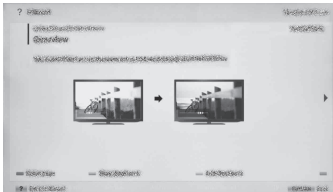

■ Để truy cập trang đánh dấu

Khi hiển thị i-Manual, nhấn nút màu xanh trên điều khiển từ xa để hiển thị danh mục đánh dấu. Nhấn \swarrow/\searrow để chọn mục mong muốn, sau đó nhấn \oplus .

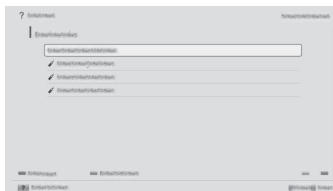

• Để trở về trang trước đó, nhấn \leftarrow .

■ Để xóa trang đánh dấu

Khi trang đánh dấu hiển thị, nhấn nút màu vàng trên điều khiển từ xa.

Hiện thị trang một lần nữa trong khi sử dụng TV

Bạn có thể chuyển giữa màn hình i-Manual và màn hình TV. Chức năng này cho phép bạn tham khảo hướng dẫn sử dụng trong i-Manual trong khi sử dụng TV BRAVIA. Nhấn **i-MANUAL** để chuyển giữa màn hình i-Manual hiển thị trước đó và màn hình TV.

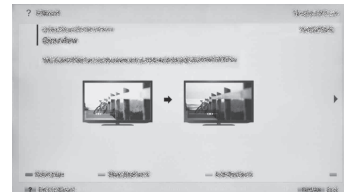

Màn hình i-Manual hiển thị trước đó



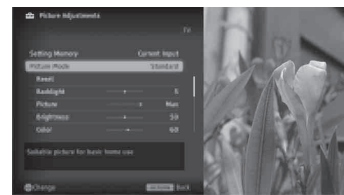

Màn hình TV BRAVIA



- Để trở về trang trên cùng của i-Manual, nhấn nút màu đỏ trên điều khiển từ xa. Bạn cũng có thể nhấn **HOME**, sau đó chọn “Cài đặt” → “i-Manual” để trở về trang trên cùng của i-Manual.
- Khi tắt TV hoặc TV chuyển sang chế độ standby, i-Manual sẽ hiển thị từ trang trên cùng khi bạn chọn “i-Manual”.

Xử lý sự cố



Khi đèn nút  (chế độ standby) chớp sáng, hãy đếm nó chớp sáng bao nhiêu lần (mỗi lần cách nhau 3 giây).

Nhấn **I**/ trên TV để tắt TV, ngắt kết nối dây nguồn AC (dây dẫn điện lưới) và báo cho đại lý bán TV của bạn hoặc trung tâm dịch vụ của Sony về cách đèn báo nhấp nháy (số lần nháy).











Khi đèn  (chế độ standby) không chớp sáng, kiểm tra các mục trong các bảng dưới đây.

Ngoài ra, hãy tham khảo “Khắc phục sự cố” trong i-Manual. Nếu sự cố vẫn còn thì hãy để nhân viên bảo dưỡng có đủ chuyên môn bảo dưỡng TV của bạn.

VN

Điều kiện	Giải thích/Giải pháp
Không có hình (màn hình tối đen) và không có âm thanh.	<ul style="list-style-type: none">• Kiểm tra kết nối cáp/ăngten (dây ăngten).• Nối TV với ổ cắm điện AC và nhấn I/ trên TV.• Nếu đèn báo  (chế độ standby) sáng màu đỏ, nhấn I/ trên điều khiển từ xa.
Các chấm đen nhỏ và/ hoặc các điểm sáng xuất hiện trên màn hình.	<ul style="list-style-type: none">• Màn hình được cấu tạo từ các điểm ảnh (pixel). Các điểm đen nhỏ và/hoặc các điểm sáng (điểm ảnh) trên màn hình không biểu thị hư hỏng.
Một số chương trình không thể điều chỉnh được.	<ul style="list-style-type: none">• Kiểm tra ăngten hoặc ăngten chảo.
TV tự động tắt (TV vào chế độ standby).	<ul style="list-style-type: none">• Kiểm tra xem “Hẹn giờ ngủ” đã được kích hoạt hay chưa hoặc xác nhận cài đặt “Thời khoảng” cho “Giờ bật”.• Kiểm tra xem liệu “Dừng chế độ Standby” đã được kích hoạt chưa.
Điều khiển từ xa không hoạt động.	<ul style="list-style-type: none">• Thay pin.• TV của bạn có thể ở chế độ SYNC. Nhấn SYNC MENU, chọn “Điều khiển TV” sau đó chọn “Home (Menu)” hoặc “Tùy chọn” để điều khiển TV.
Quên mật khẩu “Khóa Trẻ em”.	<ul style="list-style-type: none">• Nhập 9999 cho mã PIN. (Mã PIN 9999 luôn được chấp nhận).
Khu vực xung quanh TV bị nóng lên.	<ul style="list-style-type: none">• Khi TV được sử dụng trong một thời gian dài, khu vực xung quanh TV sẽ bị nóng lên. Bạn có thể cảm thấy nóng khi chạm tay vào đó.

Thông số kĩ thuật

Hệ thống	
Hệ thống Panel	LCD Pa-no (Màn hình tinh thể lỏng)
Hệ TV	Analog: B/G, I, D/K, M, L Kỹ thuật số: DVB-T2 (Chỉ dành cho KDL-65HX95x, KDL-55HX955, Tùy thuộc vào việc chọn quốc gia/vùng), DVB-T
Hệ màu/video	Analog: PAL, SECAM, NTSC3.58, NTSC4.43 Kỹ thuật số: MPEG-2 MP@HL/H14L/ML, AVC BP@L3/MP@L4/HP@L4 (tối đa 30Mbps, công cụ hạn chế), MPEG-4 Visual SP@L6/ASP@L5/ACEP@L4
Độ phủ kênh	Analog: UHF/VHF/Cáp, Tùy thuộc vào việc chọn quốc gia/vùng Kỹ thuật số: UHF/VHF/Cáp, Tùy thuộc vào việc chọn quốc gia/vùng
Ngõ ra âm thanh	10 W + 10 W + 10 W
Chấu cắm ngõ vào/ngõ ra	
Ăngten (dây ăngten)/cáp	Đầu ra 75 ohm cho VHF/UHF
 COMPONENT IN	YPbPr (Component Video): 1080p (50, 60Hz), 1080i (50, 60Hz), 720p (50, 60Hz), 576p, 576i, 480p, 480i Ngõ vào âm thanh (chấu cắm phono)
 VIDEO IN 2	Ngõ vào video (chân cắm phono thông dụng với ngõ vào chữ Y)
HDMI IN 1, 2, 3, 4	Video(2D): 1080p (30, 50, 60Hz), 1080/24p, 1080i (50, 60Hz), 720p (30, 50, 60Hz), 720/24p, 576p, 576i, 480p, 480i, Định dạng PC Video(3D): Kết hợp khung hình 1080p (30Hz), 1080/24p, 1080i (50, 60Hz), 720p (30, 50, 60Hz), 720/24p Song song 1080p (50, 60Hz), 1080/24p, 1080i (50, 60Hz), 720p (50, 60Hz) Trên-Dưới 1080p (30, 50, 60Hz), 1080/24p, 1080i (50, 60Hz), 720p (50, 60Hz) Âm thanh: PCM hai kênh tuyến tính: 32, 44,1 và 48 kHz, 16, 20 và 24 bit, Dolby Digital Ngõ vào âm thanh analog (Giắc mini stereo) (chỉ dành cho HDMI IN 2, thông dụng với PC IN) ARC (Audio Return Channel) (chỉ dành cho HDMI IN 1)
 VIDEO IN 1	Ngõ vào video/âm thanh (chấu cắm phono)
 DIGITAL AUDIO OUT (OPTICAL)	Cổng quang kỹ thuật số (PCM hai kênh tuyến tính, Dolby Digital)
 AUDIO OUT/ 	Ngõ ra âm thanh (Giắc mini stereo) Chấu cắm tai nghe
Speaker Integrated Stand (Chỉ dành cho KDL-55/46/40HX85x)	Ngõ ra âm thanh cho chân đế TV
 PC IN  PC/HDMI 2 AUDIO IN	Analog RGB (D-sub mini 15 chân) Ngõ vào âm thanh (Giắc mini stereo) (thông dụng với HDMI IN 2)
 1,  2	cổng USB
 LAN	Đầu nối 10BASE-T/100BASE-TX (Tùy vào môi trường hoạt động của mạng, tốc độ kết nối có thể khác nhau. Tốc độ liên lạc và chất lượng liên lạc của 10BASE-T/100BASE-TX không được đảm bảo cho TV này).

Tên model KDL-	65HX95x	55HX955	55HX85x	46HX85x	40HX85x
Công suất và những thông số khác					
Điện áp sử dụng	110 V – 240 V AC, 50/60 Hz				
Kích thước màn hình (đo theo đường chéo)	Xấp xỉ 163,9 cm/ 65 inches	Xấp xỉ 138,8 cm/ 55 inches	Xấp xỉ 138,8 cm/ 55 inches	Xấp xỉ 116,8 cm/ 46 inches	Xấp xỉ 101,6 cm/ 40 inches
Độ phân giải màn hình	1.920 điểm (chiều ngang) × 1.080 dòng (chiều dọc)				
Điện năng tiêu thụ	Ghi ở phía sau TV				
Kích thước (Xấp xỉ) (r × c × s)					
có Bộ đế bàn (mm)	1506 × 965 × 374	1280 × 829 × 369	1274 × 808 × 341	1077 × 697 × 268	944 × 623 × 268
không có Bộ đế bàn (mm)	1506 × 901 × 51	1280 × 773 × 49	1274 × 750 × 35	1077 × 640 × 35	944 × 566 × 40
Khối lượng (Xấp xỉ)					
có Bộ đế bàn (kg)	47,7	29,6	26,2	20,3	17,4
không có Bộ đế bàn (kg)	43,6	26,7	21,7	16,6	13,7
Phụ kiện kèm theo	Xem “Kiểm tra phụ kiện” (trang 6).				
Phụ kiện tùy chọn	Giá đỡ treo tường: SU-WL50B/SU-WL500 Bộ tiếp hợp mạng cục bộ không dây USB: UWA-BR100 Kính 3D: TDG-BR750, TDG-BR250, TDG-BR200, TDG-BR100, TDG-BR50 Camera tích hợp Micro: CMU-BR100 (ngoại trừ KDL-65HX953, KDL-55/46/40HX853) Chân đế TV: SU-B553S (KDL-55HX85x) SU-B463S (KDL-46HX85x) SU-B403S (KDL-40HX85x)				
Nhiệt độ vận hành	0 °C – 40 °C				
Độ ẩm sử dụng	10 % – 80 % RH (không ngưng tụ)				

Các phụ kiện tùy chọn có sẵn tùy thuộc vào quốc gia/vùng/model TV/kho dự trữ.
 Thiết kế và thông số kỹ thuật có thể thay đổi mà không cần thông báo.

Lắp đặt Phụ kiện (Giá đỡ treo tường)

■ Với khách hàng:

Để bảo vệ sản phẩm và vì lý do an toàn, Sony khuyến cáo rằng việc lắp đặt TV phải do đại lý Sony hoặc các đại lý được ủy quyền của Sony tiến hành. Không nên cố tự lắp đặt sản phẩm.

■ Với các đại lý và nhà thầu Sony:

Hết sức lưu ý tới an toàn trong quá trình lắp đặt, bảo dưỡng định kỳ và kiểm tra sản phẩm.

TV của bạn có thể được lắp đặt bằng Giá đỡ treo tường SU-WL50B/SU-WL500 (trang 27) (được bán riêng).

- Tham khảo quyền hướng dẫn sử dụng được bán kèm với giá đỡ treo tường hoặc để lắp đặt đúng cách.
- Xem trang 7 (Tháo Bệ Đỡ Bàn khỏi TV).

Cần có đủ chuyên môn để lắp đặt sản phẩm này, đặc biệt là để xác định sức bền chịu được trọng lượng TV của tường. Đảm bảo giao cho các đại lý hoặc nhà thầu được cấp phép của Sony tiến hành lắp đặt sản phẩm này lên tường và chú ý kỹ đến an toàn trong quá trình lắp đặt. Sony sẽ không chịu trách nhiệm với bất cứ hỏng hóc hay chấn thương nào do việc lắp đặt sai hoặc lắp đặt không đúng chuẩn gây ra.

Khi lắp đặt Để giá đỡ lên tường (đối với SU-WL50B):

- 1 Lắp đặt một mặt của mỗi bản vào giá đỡ trên và mặt kia vào giá đỡ dưới.
- 2 Gắn đế giá đỡ vào tường.
- 3 Tháo bỏ các bản.



- Hãy nhớ cất giữ các bản ở nơi an toàn sau khi sử dụng.

①

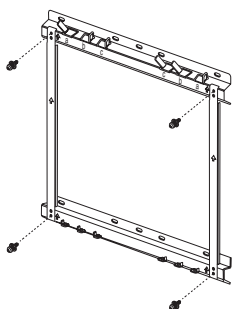

②

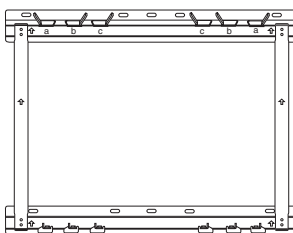

③

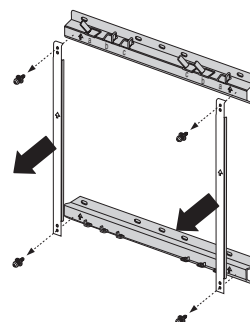

SU-WL50B/SU-WL500

Khi lắp đặt TV lên tường, hãy tháo vít khỏi phía sau của TV. Hãy nhớ cất giữ vít đã tháo ở nơi an toàn, tránh xa tầm tay trẻ em.

KDL-65HX95x

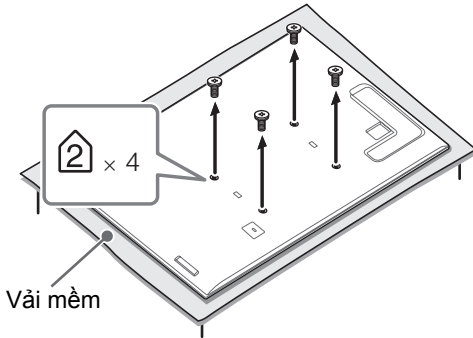

KDL-55HX955, KDL-55/46/40HX85x

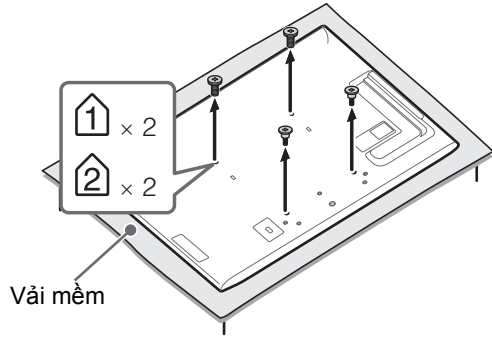

VN



- Khi tháo Bộ để bàn ra khỏi TV, hãy đặt mặt màn hình xuống bề mặt bàn có kích thước lớn hơn TV.
- Để phòng gây hư hại cho bên mặt của màn hình LCD, hãy đảm bảo rằng bạn lót một tấm vải mềm xuống bề mặt làm việc.

SU-WL50B/SU-WL500

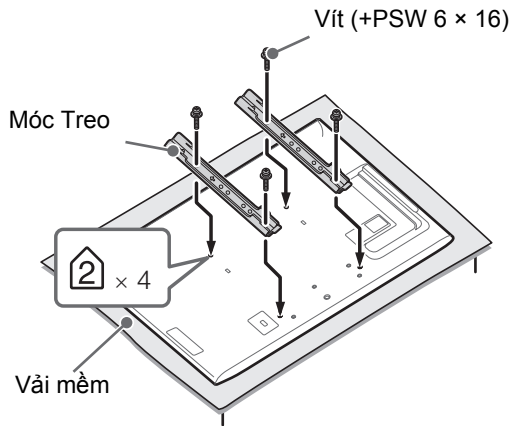

- Gắn Móc treo bằng bốn vít được cung cấp theo Giá đỡ treo tường.
- Khi gắn lại Bộ để bàn, hãy nhớ vặn chặt các vít này (đã tháo trước đó) vào các lỗ ban đầu ở phía sau TV.

Sơ đồ/bảng vị trí của Vít và Móc treo

Tên model KDL-	Vị trí của vít		Vị trí của móc treo	
	SU-WL50B	SU-WL500	SU-WL50B	SU-WL500
65HX95x	d, i	d, g	a	
55HX955	e, j		b	
55HX85x				
46HX85x				
40HX85x				

■ SU-WL50B

Vị trí của vít

Khi lắp đặt Móc treo vào TV.

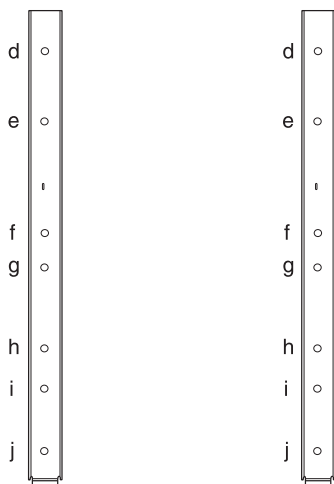

Vị trí của móc treo

Khi lắp đặt TV lên Đé giá đỡ.

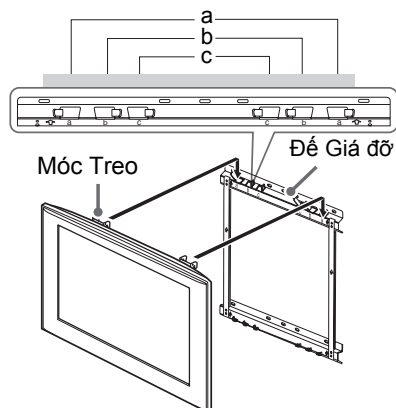

■ SU-WL500

Vị trí của vít

Khi lắp đặt Móc treo vào TV.

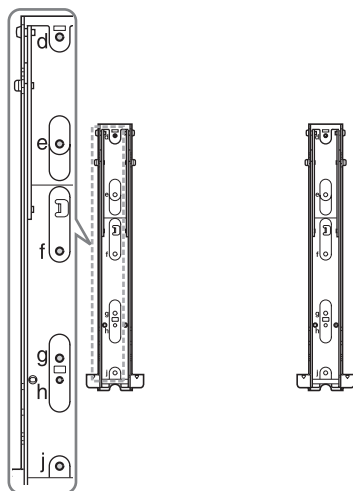

Vị trí của móc treo

Khi lắp đặt TV lên Đé giá đỡ.

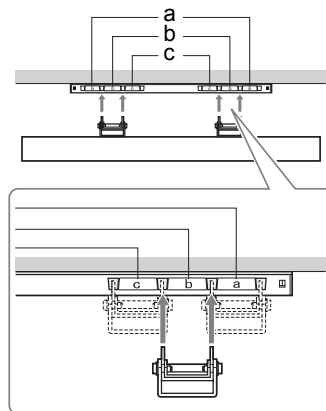

Bảng kích thước lắp đặt TV

SU-WL50B (①)

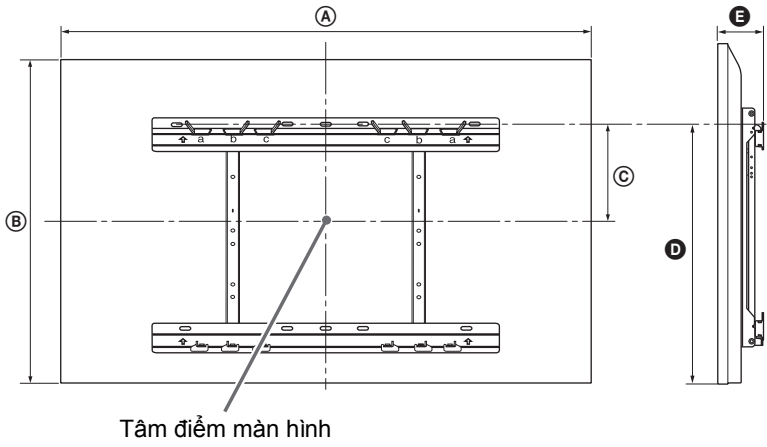

VN

SU-WL500 (②)

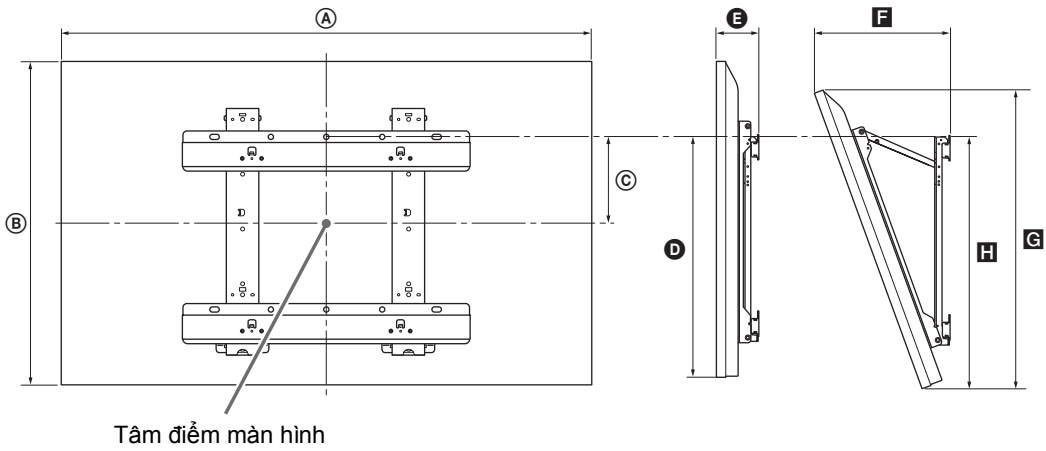

Tên model KDL-	Kích thước màn hình		Kích thước tâm màn hình	Chiều dài cho mỗi góc gắn				
				Góc (0°)		Góc (20°)		
	A	B	C	D	E	F	G	H
SU-WL50B (①)								
65HX95x	1506	901	53	515	110			
55HX955	1280	773	93	491	108			
55HX85x	1274	750	106	487	94			
46HX85x	1077	640	161	486	94			
40HX85x	944	566	198	486	99			
SU-WL500 (②)								
65HX95x	1506	901	1	462	109	386	850	483
55HX955	1280	773	65	463	107	340	729	483
55HX85x	1274	750	78	459	93	319	705	474
46HX85x	1077	640	133	459	93	282	602	474
40HX85x	944	566	170	459	98	262	532	476

Các số liệu ở bảng trên có thể khác nhau đôi chút phụ thuộc vào việc lắp đặt.

CẢNH BÁO

Tường sẽ lắp TV lên phải có khả năng chịu được trọng lượng tối thiểu gấp bốn lần trọng lượng của TV. Tham khảo trang 24-25 (Thông số kỹ thuật) để biết trọng lượng.

Thông tin An toàn

CẢNH BÁO

Không để pin tiếp xúc trực tiếp với nguồn nhiệt như ánh nắng mặt trời, lửa hoặc tương tự.

Lắp đặt/Thiết lập

Lắp đặt và sử dụng TV theo hướng dẫn bên dưới để tránh bất kỳ nguy cơ cháy, điện giật hoặc hỏng hóc và/hoặc thương tích nào.

Lắp đặt

- Nền lắp TV gần ổ điện AC để sử dụng.
- Đặt TV trên bề mặt phẳng, ổn định để tránh làm TV rơi và gây thương tích cá nhân hoặc hư hỏng cho TV.
- Chỉ nhân viên bảo hành đủ khả năng mới được thực hiện việc lắp đặt TV lên tường.
- Vì lý do an toàn, chúng tôi khuyến nghị bạn sử dụng các phụ kiện Sony, bao gồm:
 - Giá đỡ treo tường: SU-WL50B/SU-WL500
 - Chân đế TV: SU-B553S (KDL-55HX85x) SU-B463S (KDL-46HX85x) SU-B403S (KDL-40HX85x)
- Đảm bảo sử dụng vít kèm theo cùng với Giá đỡ treo tường khi gắn móc treo vào TV. Vít đi kèm được thiết kế để chúng có chiều dài 8 mm đến 12 mm khi đo từ bề mặt gắn của móc treo. Đường kính và chiều dài của vít thay đổi tùy thuộc vào kiểu Giá đỡ treo tường. Sử dụng các vít không phải các vít được cung cấp đó có thể làm hư hỏng bên trong cho TV hoặc làm TV rơi, v.v...

8 mm - 12 mm

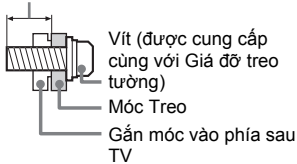

Vận chuyển

- Trước khi vận chuyển TV, ngắt kết nối tất cả các dây cáp.
- Để di chuyển TV có kích thước lớn cần có hai hoặc ba người.
- Khi di chuyển TV bằng tay, hãy giữ máy như hình dưới đây. Không đặt áp lực lên bảng điều khiển LCD và khung xung quanh màn hình.



- Khi vận chuyển TV, không để TV bị lắc hoặc rung quá mức.
- Khi mang TV đi sửa hoặc khi di chuyển, hãy đóng gói TV bằng vật liệu đóng gói và thùng carton ban đầu.

Lỗ thoát khí

- Không che các lỗ thoát khí hoặc chèn bất kỳ vật gì vào ngăn chứa TV.
- Để không gian xung quanh TV như hình minh họa bên dưới.
- Chúng tôi khuyến bạn sử dụng giá đỡ treo tường của Sony để cung cấp khả năng tuần hoàn không khí đầy đủ.

Lắp đặt trên tường

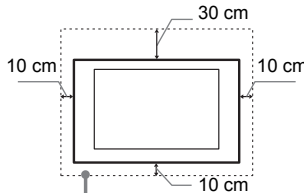

Để không gian xung quanh TV ít nhất là như thế này.

Lắp cùng với đế

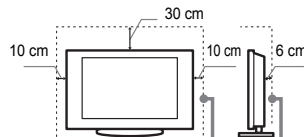

Để không gian xung quanh TV ít nhất là như thế này.

- Để đảm bảo thoát khí hợp lý và ngăn tích tụ bụi bẩn:
 - Không đặt TV trên sàn nhà, lắp mặt trên úp xuống, lật ngược, hoặc nghiêng.
 - Không đặt TV lên giá, thảm, giường hoặc trong tủ kín.
 - Không đập TV bằng khăn như rèm, hoặc các vật khác như báo, v.v...
 - Không lắp TV như hình minh họa bên dưới.

Việc lưu thông khí bị hạn chế.

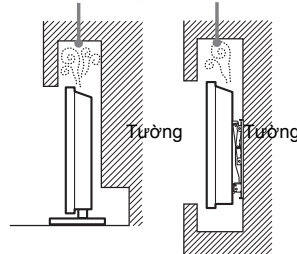

Dây nguồn AC

Sử dụng dây nguồn AC và ổ cắm như dưới đây để tránh bất kỳ hiện tượng cháy, điện giật hoặc hư hỏng và/hoặc thương tích nào:

- Chỉ sử dụng dây nguồn AC do Sony cung cấp, chứ không phải của các nhãn hiệu khác.
- Cắm phích hoàn toàn vào ổ cắm điện AC.
- Chỉ sử dụng TV với nguồn điện AC 110–240 V.
- Khi nối cáp, đảm bảo rút dây nguồn AC để an toàn cho bạn và cần thận không giẫm chân lên dây cáp.
- Rút dây nguồn AC ra khỏi ổ cắm điện AC trước khi làm việc với TV hoặc di chuyển TV.
- Để dây nguồn AC cách xa các nguồn nhiệt.
- Thường xuyên rút phích cắm điện AC ra và lau sạch. Nếu phích cắm dính bụi và bị ẩm, khả năng cách điện có thể bị giảm, dẫn đến nguy cơ cháy.

Lưu ý

- Không sử dụng dây nguồn AC được cung cấp trên bất kỳ thiết bị nào khác.
- Không kẹp, làm cong, hoặc xoắn dây nguồn AC quá mức. Dây dẫn điện trong lõi có thể bị hở hoặc đứt.
- Không sửa dây nguồn AC.
- Không đặt bất kỳ vật nặng gì lên dây nguồn AC.
- Không kéo dây nguồn AC khi rút dây nguồn AC.
- Không kết nối quá nhiều thiết bị vào cùng một ổ cắm điện AC.
- Không sử dụng ổ cắm điện AC có khả năng khớp kém.

Những trường hợp sử dụng bị Cấm

Không lắp đặt/sử dụng TV ở các vị trí, môi trường hoặc trường hợp như được liệt kê dưới đây, nếu không TV có thể bị xảy ra sự cố và gây cháy, điện giật, hư hỏng và/hoặc thương tích.

Vị trí:

- Ngoài trời (trực tiếp dưới ánh sáng mặt trời), trên bãi biển, trên tàu thủy hoặc tàu lớn khác, trên xe cộ, trong các cơ sở y tế, ở những vị trí không ổn định, gần nước, mưa, ẩm hoặc có khói.
- Nếu TV được đặt trong phòng hay có sự thay đổi như phòng tắm công cộng hoặc suối nước nóng thì TV có thể bị hư hỏng do tác động của lưu huỳnh có trong không khí.v.v.



- Để có chất lượng hình ảnh tốt nhất, không được để màn hình dưới ánh sáng hoặc ánh nắng trực tiếp.
- Tránh chuyển TV từ vùng lạnh sang vùng ấm áp. Nhiệt độ trong phòng thay đổi đột ngột có thể gây hiện tượng hơi ẩm đọng lại. Điều này có thể khiến TV hiển thị hình ảnh kém và/hoặc màu sắc kém. Nếu xảy ra hiện tượng này, hãy để hơi ẩm bay hơi hết trước khi bật TV.
- Không phun nước hoặc chất tẩy trực tiếp trên vào TV. Nước hoặc chất tẩy có thể cháy xuống đáy màn hình hoặc các bộ phận bên ngoài và ngấm vào TV và có thể làm hỏng TV.



Môi trường:

- Những nơi nóng, ẩm, hoặc quá bụi; nơi côn trùng có thể vào; nơi có thể tiếp xúc với sự rung cơ học, gần những vật dễ cháy (nến, v.v...). Không nên để TV ở những nơi ướt hoặc bán nước và không để những vật chứa chất lỏng, như lọ hoa trên TV.
- Không đặt TV tại nơi ẩm ướt hoặc nhiều bụi bẩn, hoặc trong phòng có khói dầu hoặc hơi nước (gần bếp nấu ăn hoặc các dụng cụ điều ẩm). Có thể gây cháy, điện giật hoặc cong vênh.



- Không lắp Tivi ở những nơi có nhiệt độ quá cao như tiếp xúc trực tiếp dưới ánh nắng mặt trời, gần lò sưởi hoặc lỗ thoát nhiệt. Tivi có thể quá nóng trong các điều kiện như vậy và có thể gây biến dạng vỏ ngoài và/hoặc làm hỏng Tivi.



Trường hợp:

- Không sử dụng khi tay bạn ướt, với ngăn chứa TV đã bị tháo, hoặc bộ phận gắn không được nhà sản xuất khuyến nghị. Ngắt kết nối TV khỏi ổ cắm điện AC và dây ăng ten khi có bão chớp.
- Không lắp đặt TV để TV bị nhô ra không gian mở. Có thể gây hỏng hoặc hư hại do người hoặc vật khác va vào TV.

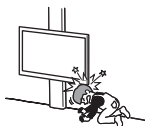

Màn vỡ:

- Không ném bất kỳ vật gì vào TV. Kính màn hình có thể vỡ do va chạm và gây thương tích nghiêm trọng.
- Nếu bề mặt của TV bị nứt, không chạm vào TV cho đến khi bạn đã rút dây nguồn AC. Nếu không, có thể bị điện giật.

Khi không sử dụng

- Nếu bạn không sử dụng TV trong vài ngày, bạn nên ngắt kết nối TV ra khỏi nguồn AC vì lý do an toàn và môi trường.
- Vì TV không được ngắt kết nối khỏi nguồn AC khi TV đã được tắt, hãy kéo phích cắm ra khỏi ổ cắm điện AC để ngắt kết nối TV hoàn toàn.
- Tuy nhiên, một số TV có các tính năng yêu cầu để TV ở chế độ standby để hoạt động đúng chức năng.

Đối với trẻ em

- Không để trẻ trèo lên TV.
- Để các phụ kiện nhỏ xa tầm với của trẻ, để chúng không nuốt nhầm.

Nếu những sự cố sau xảy ra...

Tắt TV và rút dây nguồn AC ngay lập tức nếu bất kỳ sự cố nào dưới đây xảy ra.

Đề nghị nhà cung cấp của bạn hoặc trung tâm bảo hành của Sony cho nhân viên bảo hành đủ khả năng kiểm tra TV.

Khi:

- Dây nguồn AC bị hỏng.
- Khả năng khớp của ổ cắm điện AC kém.
- TV hỏng do bị rơi, va đập hoặc bị bất kỳ vật gì ném vào.
- Bất kỳ chất lỏng hoặc vật rắn nào rơi vào cửa trong ngăn chứa.

Thông tin về Nhiệt độ màn hình LCD

Khi sử dụng màn hình LCD trong một thời gian dài, panel xung quanh màn hình sẽ bị nóng lên.

Bạn có thể cảm thấy nóng khi chạm tay vào đó.

Cảnh báo

Xem TV

- Một số người có thể cảm thấy không thoải mái (chẳng hạn như mỏi mắt, mệt mỏi hoặc buồn nôn) khi xem hình ảnh video 3D hoặc chơi các trò chơi stereoscopic 3D. Sony khuyến nghị tất cả người xem nên có những khoảng thời gian nghỉ đều đặn khi xem các hình ảnh video 3D hoặc chơi các trò chơi stereoscopic 3D. Khoảng thời gian nghỉ và số lần nghỉ cần thiết sẽ khác nhau tùy thuộc từng người. Bạn phải quyết định khoảng thời gian và số lần nghỉ tốt nhất cho bản thân. Nếu bạn cảm thấy khó chịu, bạn phải dừng xem các hình ảnh video 3D hoặc chơi các trò chơi stereoscopic 3D cho tới khi cảm giác khó chịu không còn nữa; hỏi ý kiến bác sĩ nếu bạn cho rằng điều đó là cần thiết. Bạn cũng nên xem lại (i) tài liệu hướng dẫn sử dụng của bất kỳ thiết bị hoặc phương tiện nào khác được sử dụng cùng với TV này và (ii) trang web của chúng tôi để biết thông tin mới nhất. Thị lực của trẻ nhỏ (đặc biệt là trẻ dưới sáu tuổi) vẫn đang trong giai đoạn phát triển. Hãy hỏi ý kiến bác sĩ (chẳng hạn như bác sĩ khoa nhi hoặc bác sĩ nhãn khoa) trước khi cho phép trẻ nhỏ xem hình ảnh video 3D hoặc chơi các trò chơi stereoscopic 3D. Người lớn cần giám sát trẻ nhỏ để đảm bảo trẻ làm theo các khuyến nghị nêu trên.
- Không sử dụng, cất giữ hoặc để kính 3D, pin gần lửa hoặc ở nơi có nhiệt độ cao như dưới ánh nắng mặt trời trực tiếp hoặc trong xe hơi để ngoài trời nắng.
- Khi sử dụng chức năng giả lập 3D, hãy lưu ý rằng hình ảnh hiển thị được sửa đổi so với hình ảnh gốc do sự chuyển đổi được thực hiện bởi TV này.
- Xem TV với ánh sáng vừa phải, xem TV trong ánh sáng kém hoặc trong thời gian dài sẽ làm mắt bạn căng thẳng.
- Khi sử dụng tai nghe, điều chỉnh âm lượng để tránh mức quá cao, vì có thể gây ảnh hưởng đến thính giác.

Màn hình LCD

- Mặc dù màn hình LCD được thiết kế với công nghệ chính xác cao và 99,99% các điểm ảnh hoặc hơn là hiện quả, những các điểm đen có thể xuất hiện hoặc các điểm sáng của ánh sáng (đỏ, lam, hoặc lục) có thể xuất hiện liên tục trên màn hình LCD. Đây là thuộc tính cấu trúc của màn hình LCD và không phải là sự cố.
- Không đẩy hoặc cào bộ lọc phía trước, hoặc đặt các vật lên trên đỉnh TV này. Hình ảnh có thể không liên tục hoặc màn hình LCD có thể bị hỏng.
- Nếu TV được sử dụng ở nơi lạnh, vết bẩn có thể xuất hiện trong hình ảnh hoặc hình ảnh có thể trở nên tối. Hiện tượng này không phải là sự cố. Những hiện tượng này sẽ mất đi khi nhiệt độ tăng.
- Bóng mờ có thể xảy ra khi ảnh tĩnh được hiển thị liên tục. Hiện tượng này sẽ mất đi sau chốc lát.
- Màn hình và ngăn chứa sẽ trở nên nóng khi TV này đang được sử dụng. Đây không phải sự cố.
- Màn hình LCD có chứa một lượng nhỏ tinh thể lỏng. Làm theo các quy định và quy tắc tại địa phương bạn để loại bỏ.
- Không được đặt màn hình LCD lên bất kỳ vật dễ va đập hoặc rung nào. Màn hình có thể vỡ hoặc gãy và gây ra thương tích.



Sử dụng là lau sạch bề mặt màn hình/ngăn chứa TV

Đảm bảo rút dây nguồn AC đã kết nối với TV ra khỏi ổ cắm điện AC trước khi vệ sinh.

Để tránh mòn vật liệu hoặc mòn lớp mạ màn hình, bạn nên biết những điều cần lưu ý sau.

- Để loại bỏ bụi khỏi bề mặt màn hình/ngăn chứa, hãy lau nhẹ bằng vải mềm. Nếu bụi vẫn còn, hãy lau nhẹ bằng vải mềm ẩm với dung dịch chất tẩy pha loãng.
- Không phun nước hoặc chất tẩy trực tiếp vào TV. Nước hoặc chất tẩy có thể chảy xuống đáy màn hình hoặc các bộ phận bên ngoài và ngấm vào TV và có thể làm hỏng TV.



- Không sử dụng bất kỳ loại đệm mài mòn, chất làm sạch bằng kiềm/axit, bột làm sạch, hoặc dung môi bay hơi nào, như rượu, benzen, chất pha loãng hoặc thuốc trừ sâu. Sử dụng những vật liệu này hoặc duy trì tiếp xúc lâu dài với cao su hoặc vật liệu nhựa vinyl có thể gây hư hỏng cho bề mặt màn hình và vật liệu ngăn chứa.
- Việc làm sạch định kỳ cửa thoát khí được khuyến nghị để đảm bảo thoát khí phù hợp.
- Khi điều chỉnh góc của TV, hãy di chuyển TV bình tĩnh để tránh làm TV di chuyển hoặc trượt khỏi đế bàn.

Thiết bị Tuỳ chọn

Để các bộ phận tuỳ chọn hoặc bất kỳ thiết bị nào thái ra nhiệt điện từ xa TV. Nếu không, có thể xảy ra hiện tượng méo hình và/hoặc nhiễu âm thanh.

Chức năng không dây của thiết bị

- Không sử dụng thiết bị này gần các thiết bị y tế (như máy điều hòa nhịp tim, v.v...) vì có thể làm thiết bị y tế hoạt động sai chức năng.
- Mặc dù thiết bị này truyền/nhận tín hiệu được mã hóa, cần cẩn thận đối với tín hiệu bị chặn trái phép. Chúng tôi không chịu trách nhiệm nếu xảy ra bất kỳ sự cố nào.

(Cẩn thận khi sử dụng bộ điều khiển từ xa)

Lưu ý

- Quan sát đúng cực khi lắp pin.
- Không sử dụng các loại pin khác nhau cùng với nhau hoặc dùng lẫn pin cũ và pin mới.
- Loại bỏ pin theo cách thân thiện với môi trường. Một số vùng nhất định có thể quy định việc loại bỏ pin. Hãy hỏi ý kiến cơ quan có thẩm quyền tại địa phương bạn.
- Sử dụng điều khiển từ xa một cách cẩn thận. Không làm rơi hoặc giẫm lên điều khiển từ xa, hoặc đổ bất kỳ loại chất lỏng nào lên điều khiển từ xa.
- Không đặt điều khiển từ xa ở nơi gần nguồn nhiệt, trực tiếp dưới ánh sáng mặt trời, hoặc phòng ẩm thấp.

Introduction

Sony vous remercie d'avoir choisi ce téléviseur. Avant de l'utiliser, nous vous invitons à lire attentivement ce manuel et à le conserver pour vous y référer ultérieurement.



- Dans le nom du modèle, « x » correspond au numéro associé à la gamme, à la couleur ou au standard de télévision.
- Les instructions relatives à l'« installation du support de fixation murale » sont incluses dans ce mode d'emploi.
- Sauf mention contraire, les illustrations utilisées dans ce manuel correspondent au KDL-40HX850.
- Sauf mention contraire, les illustrations de la télécommande utilisées dans ce manuel correspondent au RM-GD022.
- Avant d'utiliser le téléviseur, lisez attentivement la section « page 31 (Consignes de sécurité) ». Conservez ce manuel pour toute référence ultérieure.

Informations sur les marques commerciales

DVB est une marque déposée du projet DVB.

HDMI, le logo HDMI et High-Definition Multimedia Interface sont des marques commerciales ou marques déposées de HDMI Licensing, LLC aux Etats-Unis et dans d'autres pays.

DLNA®, le logo DLNA et DLNA CERTIFIED® sont des marques, des marques de service ou des marques de certification de Digital Living Network Alliance.

Fabriqué sous licence de Dolby Laboratories. Dolby et le symbole à double D sont des marques de Dolby Laboratories.

« BRAVIA » et BRAVIA sont des marques de Sony Corporation.

TrackID est une marque commerciale ou une marque déposée de Sony Ericsson Mobile Communications AB.

La technologie de reconnaissance des données audio/vidéo et les données associées sont fournies par Gracenote®. Gracenote constitue la norme de l'industrie en matière de technologie de reconnaissance musicale et de fourniture de contenus connexes. Pour plus de détails, visitez www.gracenote.com.

Les données sur CD, DVD ou/et Blu-ray Disc et les données associées aux morceaux de musique et aux clips vidéo sont fournies par Gracenote, Inc., Copyright © 2000 - Date actuelle Gracenote. Logiciels Gracenote, Copyright © 2000 - Date actuelle Gracenote. Ce produit et ce service sont protégés par un ou plusieurs brevets appartenant à Gracenote. Pour obtenir une liste non exhaustive des brevets Gracenote en vigueur, visitez le site Web de Gracenote. Les noms Gracenote, CDDB, MusicID, MediaVOCS, le logo Gracenote, le graphisme Gracenote, la mention « Powered by Gracenote » sont des marques ou des marques déposées de Gracenote aux Etats-Unis et/ou dans d'autres pays.

Opera® Browser from Opera Software ASA. Copyright 1995-2012 Opera Software ASA. All rights reserved.

Wi-Fi Direct est une marque de Wi-Fi Alliance.

« Blu-ray Disc », « Blu-ray » et le logo « Blu-ray Disc » sont des marques commerciales de Blu-ray Disc Association.

« Sony Entertainment Network logo » et « Sony Entertainment Network » sont des marques de Sony Corporation.



KDL-55/46/40HX85x seulement

DivX®, DivX Certified® et les logos associés sont des marques commerciales de Rovi Corporation ou de ses filiales et sont utilisées sous licence.

À PROPOS DE LA VIDÉO DIVX : DivX® est un format vidéo numérique créé par DivX, LLC, une filiale de Rovi Corporation. Ceci est un appareil DivX Certified® officiel qui lit les vidéos DivX. Rendez-vous sur divx.com pour plus d'informations et pour télécharger des outils logiciels permettant de convertir vos fichiers en vidéos DivX.

À PROPOS DE LA VIDÉO À LA DEMANDE DIVX : Cet appareil DivX Certified® doit être enregistré afin de lire les DivX vidéos à la demande (VOD). Pour obtenir votre code d'enregistrement, consultez la section DivX VOD dans le menu de configuration de l'appareil. Rendez-vous sur vod.divx.com pour plus d'informations sur la procédure d'enregistrement.



Emplacement de l'étiquette d'identification

Les étiquettes reprenant le numéro de modèle et les caractéristiques nominales de l'alimentation (selon les normes de sécurité en vigueur) se trouvent à l'arrière du téléviseur.

À propos de ce manuel

(Mode d'emploi)

Ce manuel explique comment configurer le téléviseur. Pour plus d'informations sur le mode d'utilisation du téléviseur BRAVIA, reportez-vous au « Manuel électronique ».

Mode d'emploi

Explique comment configurer votre téléviseur, par exemple les raccordements, le réglage initial et les opérations de base.



Pour plus d'informations, appuyez sur la touche i-MANUAL.



Manuel électronique (i-Manual)

Explique comment utiliser toutes les fonctions. Pour savoir comment utiliser l'i-Manual, reportez-vous à page 21.

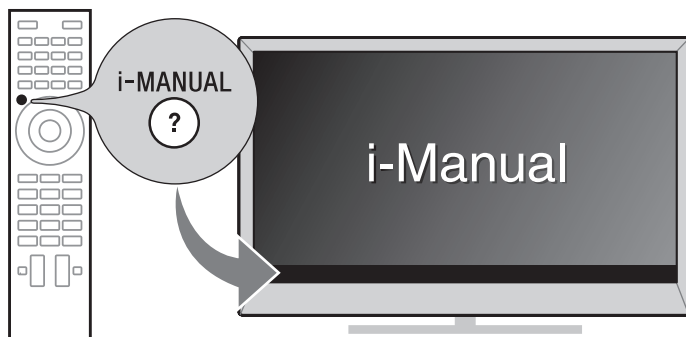

Les images et illustrations utilisées dans le présent manuel peuvent être différentes de l'écran réel.

Table des matières

Mise en route

Vérification des accessoires	6
Insertion de piles dans la télécommande	6
1: Fixation du support de table (sauf KDL-65HX95x)	7
2: Réglage de l'angle de visualisation du téléviseur	8
3: Raccordements	8
4: Protection du téléviseur contre les chutes	10
5: Rangement des câbles	11
6: Connexion du téléviseur à Internet.....	12
7: Exécution du réglage initial	13

FR

Utilisation de votre téléviseur BRAVIA

Regarder la télévision ▶ 16

Sélection de divers réglages et fonctions (menu Accueil).....	18
Regarder la vidéo Internet.....	20

Recherche d'instructions

Recherche d'instructions dans le manuel électronique (i-Manual) ▶ 21

Informations complémentaires

Dépannage.....	23
Spécifications	24
Installation des accessoires (Support de fixation murale)	26
Consignes de sécurité	31
Précautions.....	33

Vérification des accessoires

Télécommande (1)

Piles AAA (type R03) (2)

Support de table (1)*¹

(sauf KDL-65HX95x)

Vis de fixation du support de table

(M5 x 16) (3)

(sauf KDL-65HX95x)

Vis d'assemblage pour le support de table

(M5 x 16) (4)

(sauf KDL-65HX95x)

Lunettes 3D (pile comprise) (2)

(KDL-65HX95x, KDL-55HX955,
KDL-55/46/40HX855, KDL-55/46/40HX853
seulement)

Etui pour lunettes 3D (2)

(KDL-65HX95x, KDL-55HX955,
KDL-55/46/40HX855, KDL-55/46/40HX853
seulement)

Caméra Microphone

(KDL-65/55HX955, KDL-55/46/40HX855
seulement)

Mode d'emploi (présent manuel) et autres documents

*¹ Reportez-vous au feuillet fourni avec le support de table pour assembler ce dernier.

Insertion de piles dans la télécommande

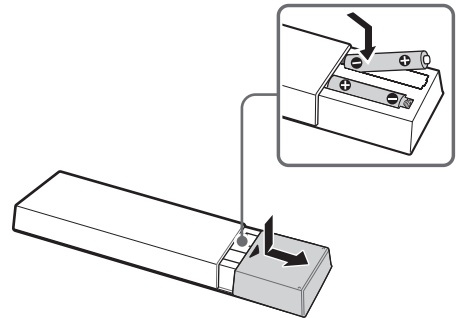

- 1 Retirez la feuille de protection.
- 2 Appuyez sur le couvercle et faites-le glisser pour l'ouvrir.

1: Fixation du support de table (sauf KDL-65HX95x)

Reportez-vous au feuillet fourni avec le support de table pour une fixation correcte.

1 Placez le téléviseur sur le support de table.

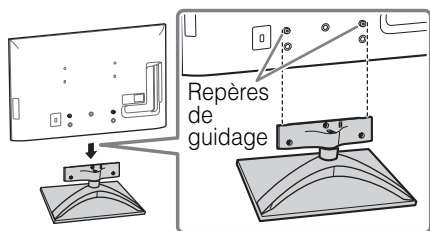

- Alignez le téléviseur à partir du haut, faites-le glisser à l'intérieur jusqu'à ce que les broches de guidage ne soit plus visible.

2 Fixez le téléviseur au support de table à l'aide des vis fournies. Les flèches ↑ indiquent l'emplacement des trous de vis servant à la fixation du support de table.

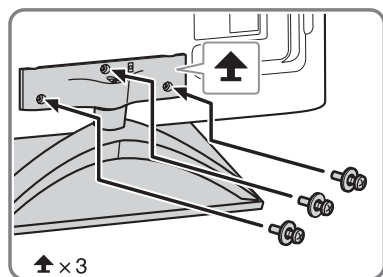

- Si vous utilisez un tournevis électrique, réglez son couple sur 1,5 N·m (15 kgf·cm) environ.

Démontage du support de table du téléviseur



- Aucun motif ne justifie le démontage du support de table du téléviseur, excepté l'installation des accessoires correspondants sur le téléviseur.
- Lors du retrait du support de table du téléviseur, placez la face écran orientée vers le bas sur une surface de travail stable plus large que le téléviseur.
- Pour éviter d'endommager la surface de l'écran LCD, veillez à placer un chiffon doux sur la surface de travail.

KDL-65HX95x

Pour démonter le support de table du téléviseur, retirez les vis ↑ fixées sur la tête du support de table. Faites glisser vers le haut pour retirer la tête. Retirez ensuite les vis fixées sur le support de table.

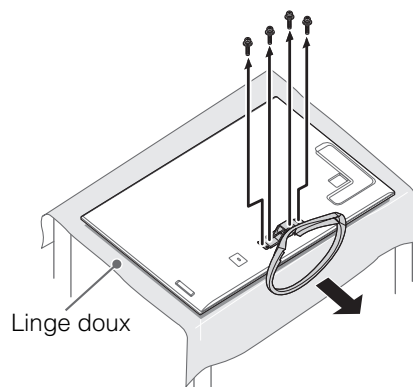
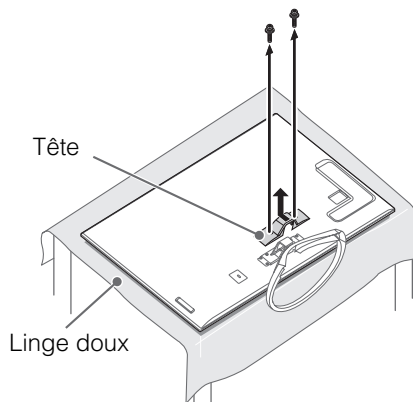

KDL-55HX955, KDL-55/46/40HX85x

Pour démonter le support de table du téléviseur, retirez les vis ↑ fixées à l'étape 2 (page 7).

FR

2: Réglage de l'angle de visualisation du téléviseur

Ce téléviseur peut être réglé dans les angles illustrés.

■ Réglage des angles (Pivoter) (sauf KDL-65HX95x)



- Lors du réglage de l'angle, tenez le support d'une main pour éviter qu'il ne glisse ou que le téléviseur ne se renverse.

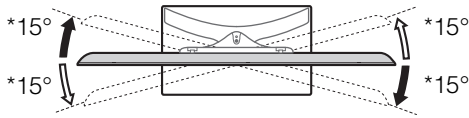

■ Réglage des angles (Incliner) (sauf KDL-65HX95x)

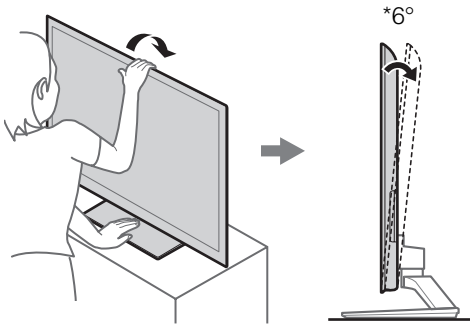

* L'angle est une valeur approximative.



- Vérifiez qu'aucun objet ne se trouve devant le téléviseur.

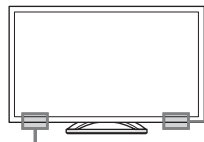

Capteur IR

Emetteur de synchronisation 3D

3: Raccordements



- Utilisez un connecteur de câble d'antenne dont l'épaisseur ne dépasse pas 14 mm.
- Utilisez un connecteur de câble HDMI de 12 mm d'épaisseur et 21 mm de largeur.

Raccordement d'une antenne/câble/magnétoscope

■ Pour raccorder une antenne/un câble

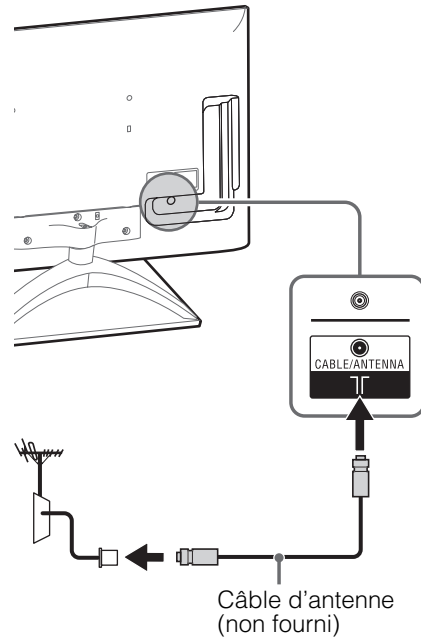

■ Pour raccorder un décodeur/
enregistreur (de DVD, par exemple)
avec le câble HDMI

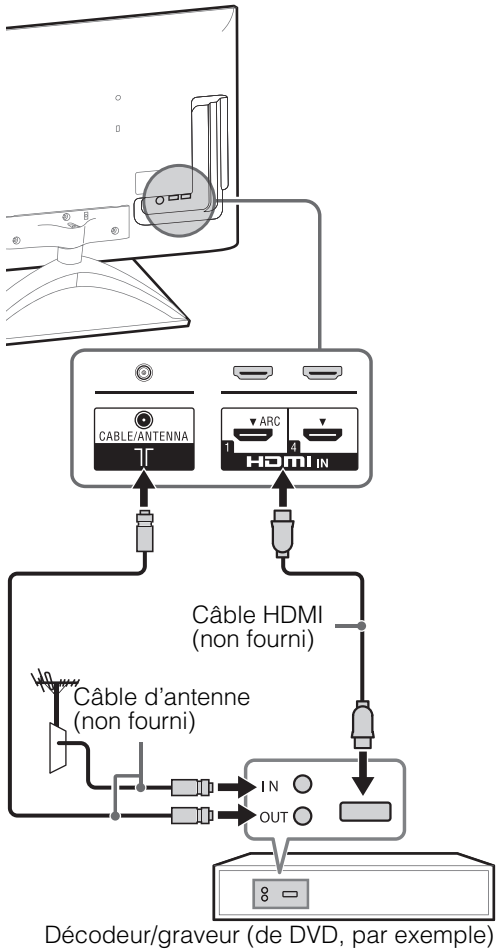

■ Raccordement d'une antenne/d'un
câble et d'un magnéscope

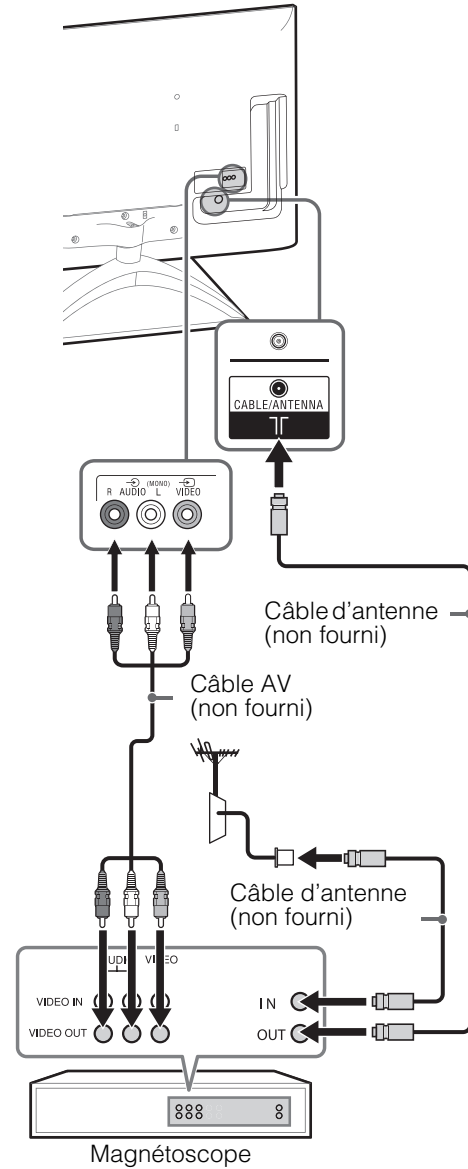

Raccordement de périphériques audio/video

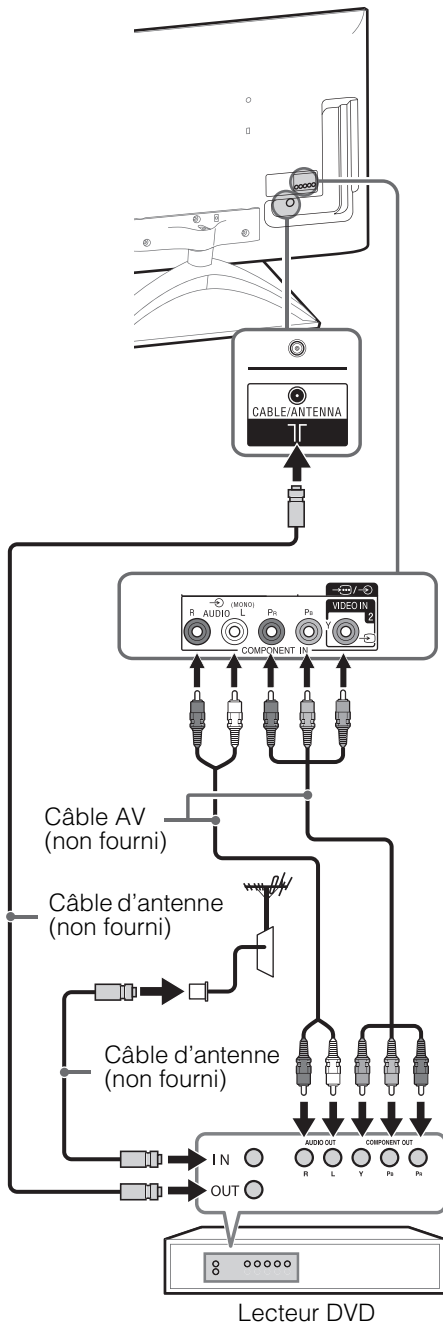

4: Protection du téléviseur contre les chutes

KDL-65HX95x

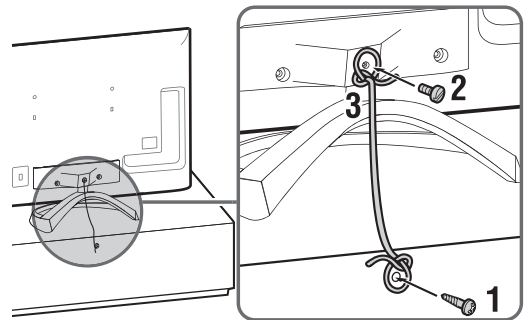

KDL-55/46/40HX85x

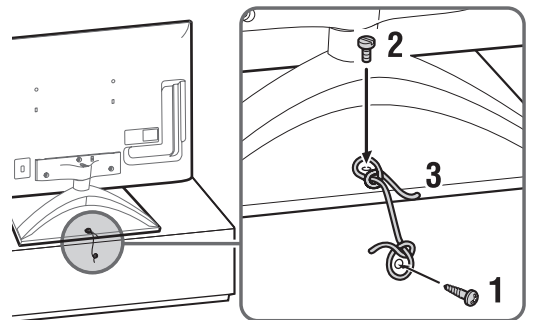

- 1** Fixez une vis à bois (4 mm de diamètre, non fournie) sur le meuble TV.
- 2** Fixez une vis à métaux (non fournie) dans l'orifice du téléviseur.
 Pour KDL-65HX95x
 Utilisez une vis M6
 Pour KDL-55HX955, KDL-55/46/40HX85x
 Utilisez une vis M4
- 3** Reliez la vis à bois et la vis à métaux à l'aide d'un lien résistant (non fourni).

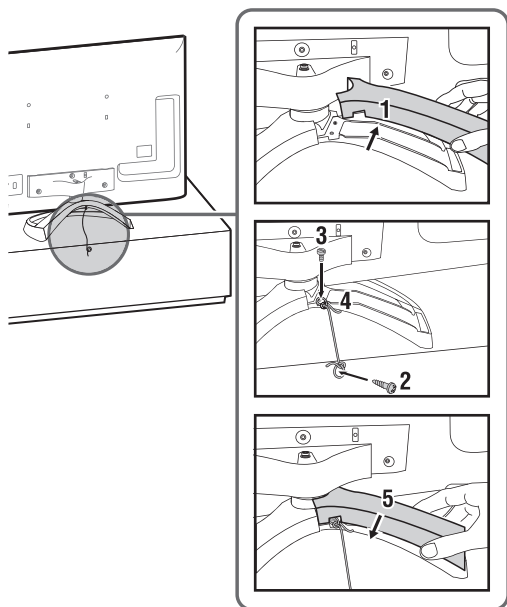

- 1** Retirez le cache latéral droit du support de table.
- 2** Fixez une vis à bois (4 mm de diamètre, non fournie) sur le meuble TV.
- 3** Fixez une vis à métaux (M4, non fournie) dans l'orifice du téléviseur.
- 4** Reliez la vis à bois et la vis à métaux à l'aide d'un lien résistant (non fourni).
- 5** Fixez à nouveau le cache latéral droit du support de table à sa position d'origine.

La longueur de la vis à métaux M4/M6 varie selon le diamètre du cordon.
Reportez-vous à l'illustration ci-dessous.

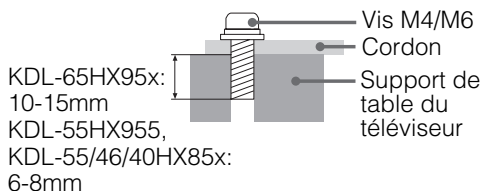

5: Rangement des câbles

Avant de ranger les câbles, retirez leur attache du cache de l'alimentation secteur. Réutilisez le support de câbles pour regrouper d'autres câbles.



- Ne rangez pas le cordon d'alimentation secteur avec les autres câbles.

KDL-65HX95x

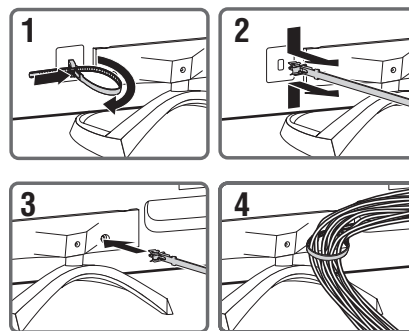

KDL-55HX955

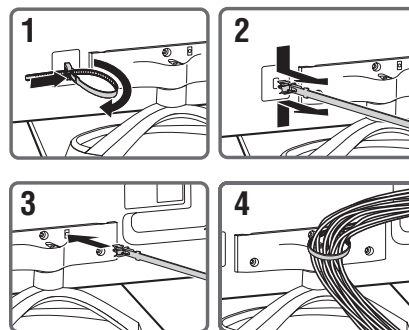

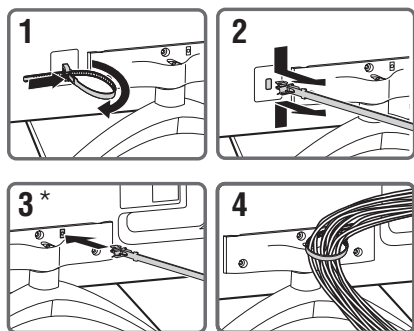

* Lors de l'installation au mur, fixez le support de câble sous les bornes.

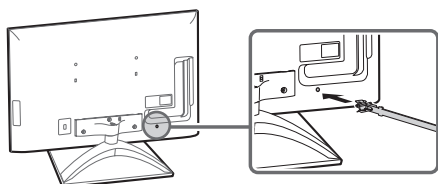

6: Connexion du téléviseur à Internet

Lorsque vous connectez ce téléviseur à Internet, vous pouvez bénéficier de plusieurs fonctions : affichage d'une photographie qui indique son emplacement sur le plan, consultation de vidéos Internet, etc. Pour plus de détails sur les fonctions, consultez l'i-Manual.



- Vous devez souscrire un abonnement auprès d'un fournisseur de services Internet pour pouvoir vous connecter à Internet.

Préparation d'un réseau filaire

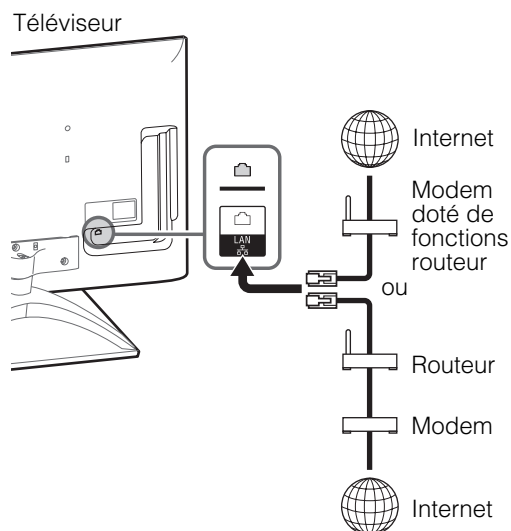

- Pour les connexions LAN, utilisez un câble de catégorie 7 (non fourni).

Préparation d'un réseau local sans fil

Le périphérique LAN sans fil intégré vous permet d'accéder à Internet et à votre réseau domestique. Grâce à cette fonction, vous pouvez vous connecter à un réseau local sans fil et profiter des avantages liés aux réseaux dans un environnement sans câble. Avant de configurer la fonction de réseau local sans fil du téléviseur, veillez à configurer un routeur de réseau local sans fil.

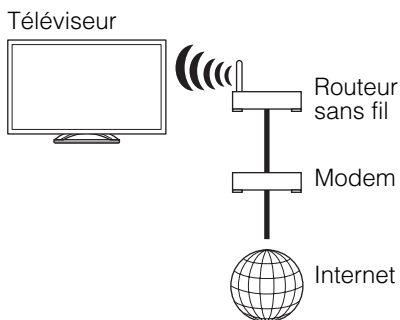

7: Exécution du réglage initial

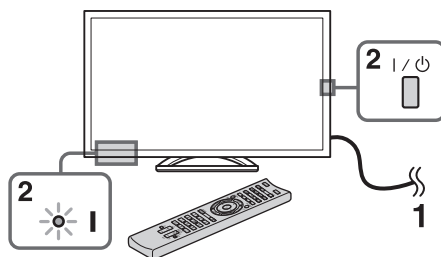

- 1 Raccordez le téléviseur à votre prise secteur.
- 2 Appuyez sur la touche I/⏻ du téléviseur. L'indicateur I (alimentation) s'allume en vert. La première fois que vous mettez sous tension le téléviseur, le menu Langue apparaît sur l'écran.



- La première fois que vous mettez le téléviseur sous tension, un traitement interne est nécessaire pour l'optimiser avant que vous puissiez procéder à la configuration initiale. Aucune image ni aucun son n'est diffusé et l'indicateur de la minuterie qui se trouve à l'avant du téléviseur clignote en orange pendant 40 secondes environ. N'éteignez pas le téléviseur pendant ce processus. Ce processus est réalisé en usine sur certains téléviseurs.



- 3 Appuyez sur ⏪/⏩/⏴/⏵ pour sélectionner un élément, puis appuyez sur ⊕. Suivez les instructions affichées à l'écran.



Ordre des chaînes: Permet de modifier l'ordre des chaînes analogiques mémorisées dans le téléviseur.

- 1 Appuyez sur \uparrow/\downarrow pour sélectionner la chaîne que vous souhaitez déplacer vers un autre numéro, puis appuyez sur \oplus .
- 2 Appuyez sur \uparrow/\downarrow pour sélectionner le nouveau numéro de la chaîne, puis appuyez sur \oplus .



- Vous pouvez aussi régler les chaînes manuellement.

Réglage réseau: Définit les réglages Internet. Sélectionnez « Auto » pour établir la connexion au réseau automatiquement. Sélectionnez « Expert » pour établir la connexion manuellement. Si vous n'accédez pas à Internet, ou pour configurer cette connexion ultérieurement, sélectionnez « Passer ».



- Si vous utilisez la sécurité WEP, sélectionnez « Expert » → « Réglage réseau sans fil » → « Rechercher ».
Sélectionnez ensuite le nom du réseau (SSID) que vous voulez connecter.
Si vous ne trouvez pas le nom de réseau requis, sélectionnez , « [Saisie manuelle] » puis appuyez sur \oplus pour entrer le nom de réseau.
- Utilisez Adaptateur USB Internet Wireless LAN en option pour établir la connexion avec votre routeur sans fil (ou point d'accès) à 5 GHz. Insérez Adaptateur USB Internet Wireless LAN et réglez « Veille pour Wi-Fi Direct » sur « Non ». Appuyez sur **HOME**, puis sélectionnez « Réglages » → « Réseau » → « Veille pour Wi-Fi Direct » → « Non »
- Pour effectuer le réglage « Réglage réseau » ultérieurement, appuyez sur **HOME**, puis sélectionnez « Réglages » → « Réseau » → « Réglage réseau ».

Regarder la télévision

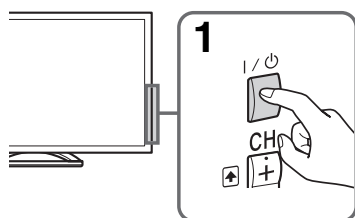

1 Mettez le téléviseur sous tension.

Appuyez sur la touche I/⏻ du téléviseur ou de la télécommande pour allumer le téléviseur.

2 Sélectionnez un mode.



3 Sélectionnez une chaîne de télévision ou une entrée.

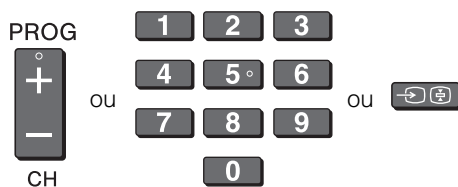

■ Pour sélectionner des chaînes numériques

Utilisez **0-9**. Pour les chaînes à partir du numéro 10, appuyez rapidement sur le deuxième chiffre.

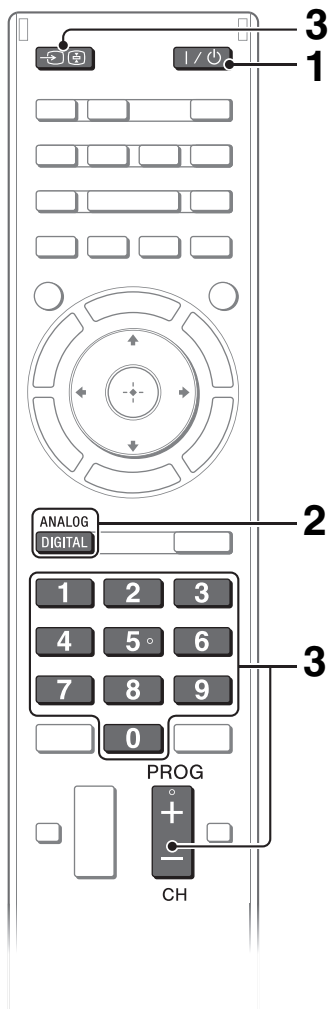

Regarder des contenus 3D

Cette fonction vous permet de profiter de fabuleux divertissements 3D, par exemple des jeux 3D stéréoscopiques et des Blu-ray Disc 3D. Consultez l'i-Manual ainsi que le mode d'emploi fourni avec les lunettes 3D pour savoir comment définir les réglages 3D ou regarder des contenus 3D.

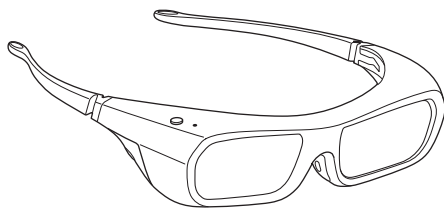

FR

Touches fréquemment utilisées

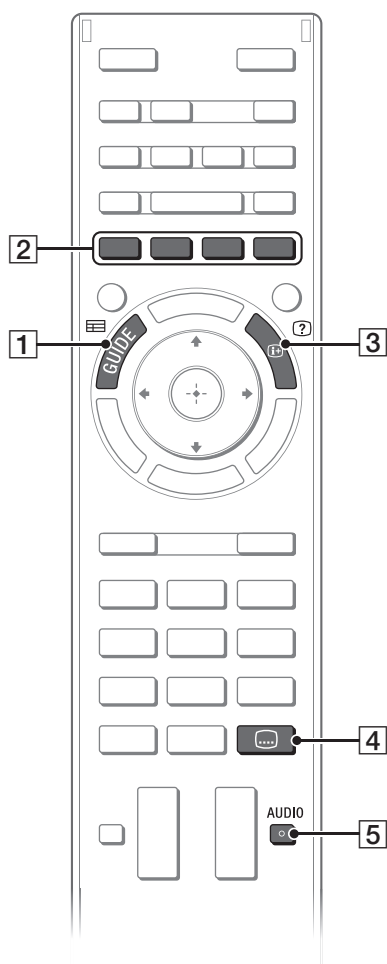

1 GUIDE

Affiche le guide des programmes numérique. (uniquement disponible dans les pays/régions où il est pris en charge).

2 Touches de couleurs

Lorsque les touches de couleurs sont disponibles, un guide d'utilisation s'affiche à l'écran.

3 Affichage d'informations / de texte

Affiche le numéro de chaîne, les détails des programmes et l'horloge.

4 Réglage des sous-titres

Vous pouvez activer/désactiver les sous-titres pendant que vous regardez des émissions numériques.

5 AUDIO

Vous pouvez sélectionner le son secondaire ou une langue secondaire pendant que vous regardez des émissions multiplexes (émissions numériques uniquement).

Sélection de divers réglages et fonctions (menu Accueil)

Vous pouvez sélectionner les fonctions de votre téléviseur dans le menu Accueil.

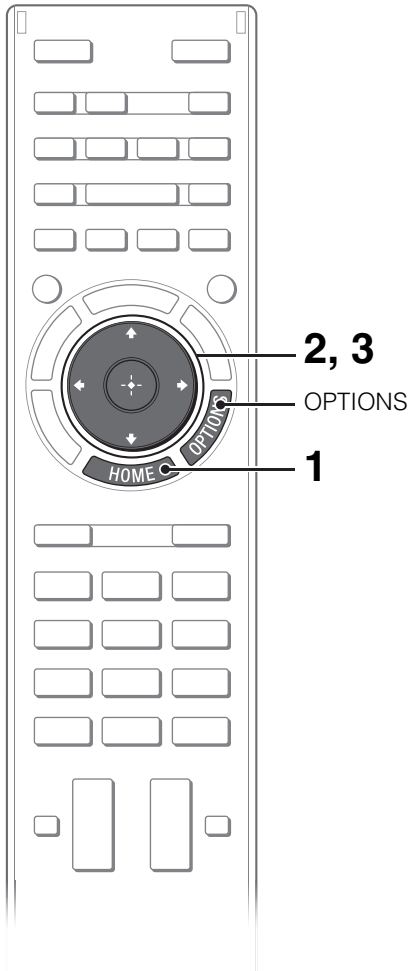

Voici un exemple illustrant comment sélectionner un élément et modifier les réglages du téléviseur.

1 Appuyez sur HOME.



2 Appuyez sur \leftarrow/\rightarrow pour sélectionner la catégorie (Réglages).

Le contenu de « Réglages » s'affiche à droite.

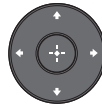

Reportez-vous à page 19 (Liste des catégories) pour toutes les catégories.

3 Appuyez sur \uparrow/\downarrow pour sélectionner « Affichage », puis sélectionnez \oplus .

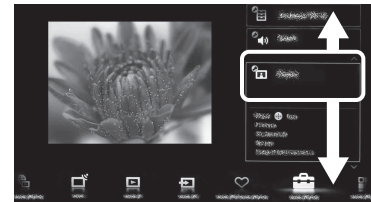
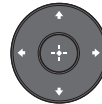

4 Modifiez les réglages.

■ Pour quitter le menu Accueil

Appuyez sur HOME.

■ Pour sélectionner à l'aide de la touche OPTIONS

Appuyez sur OPTIONS.





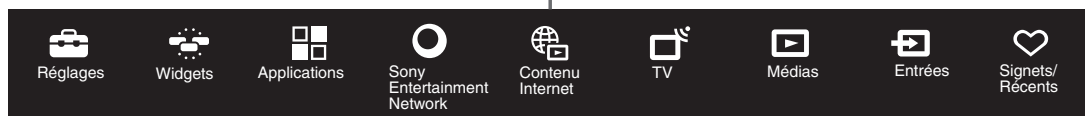
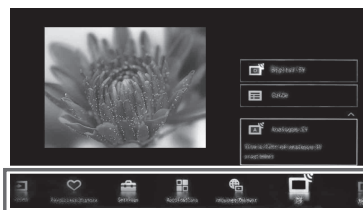



Une liste contenant les fonctions et les raccourcis pratiques du menu s'affiche. Les options de menu varient selon l'entrée et/ou le contenu en cours.

Liste des catégories



Les catégories sont disponibles selon votre région et votre pays.

FR

	Réglages	Fournit les réglages (p. ex. réglages des images, réglages du son, réglages des tonalités de touches) permettant de personnaliser le téléviseur.
	Widgets	Permet d'accéder aux Widgets.
	Applications	Lance les applications nécessitant une connexion à Internet.
	Sony Entertainment Network	Permet la sélection de contenus à partir du service en ligne « SEN » (Sony Entertainment Network).
	Contenu Internet	Permet d'accéder aux services Internet de télévision.
	TV	Permet de sélectionner une liste de chaînes de télévision ou un guide de programmes.
	Médias	Permet la sélection de fichiers multimédias (photo, musique, vidéo) à lire sur un périphérique de stockage USB raccordé ou votre réseau domestique.
	Entrées	Permet la sélection de périphériques raccordés au téléviseur.
	Signets/Récents	Affiche les éléments Favoris et les éléments récemment visualisés.

Regarder la vidéo Internet

Cette fonction sert de passerelle vers des contenus Internet, en vous permettant d'accéder à divers divertissements à la demande directement sur votre téléviseur. Vous pouvez regarder des contenus vidéo, notamment des films et des dessins animés. Vous aurez besoin d'une connexion Internet haut débit. Pour plus d'informations, reportez-vous à page 12 (6: Connexion du téléviseur à Internet).

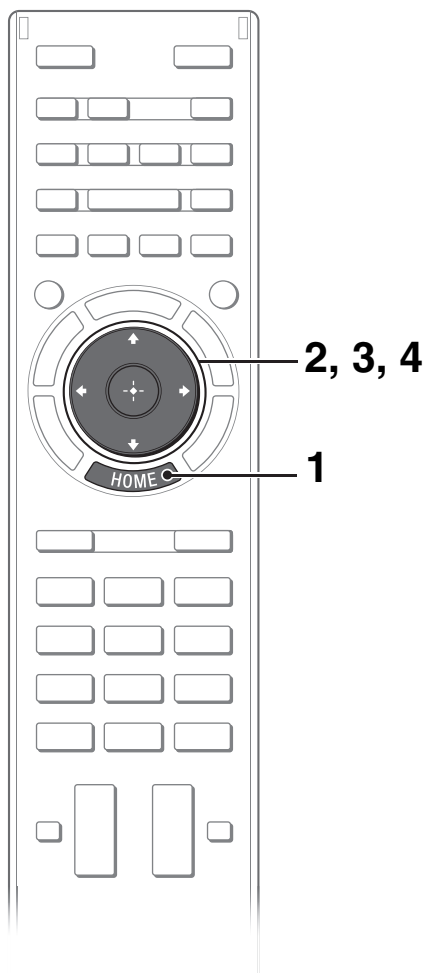

1 Appuyez sur HOME.



2 Appuyez sur pour sélectionner la catégorie (Contenu Internet).

3 Appuyez sur pour sélectionner « Vidéo Internet », puis sélectionnez .

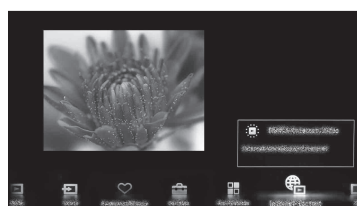

4 Appuyez sur / pour mettre en surbrillance les contenus souhaités, puis appuyez sur .

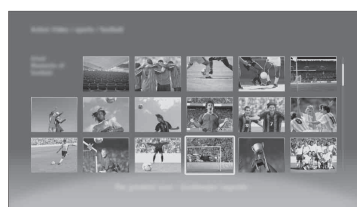
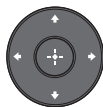

- Si vous vous heurtez à des difficultés lors de l'utilisation de cette fonction, vérifiez que la connexion à Internet est correctement configurée.
- L'interface avec les contenus Internet dépend des fournisseurs de contenus Internet.
- Les services bloquent les contenus vidéo en fonction du réglage de « Verrouillage parental » sur le téléviseur. Certains fournisseurs de services ne prennent pas en charge cette fonction.
- Pour mettre à jour les services de contenus vidéo Internet, appuyez sur **HOME**, puis sélectionnez « Réglages » → « Réseau » → « Actualiser le contenu Internet ».

Recherche d'instructions dans le manuel électronique (i-Manual)

Le mode d'emploi est intégré à votre téléviseur BRAVIA et peut être affiché à l'écran. Pour en savoir plus sur les fonctions de votre téléviseur, appuyez sur une touche pour accéder à votre i-Manual.

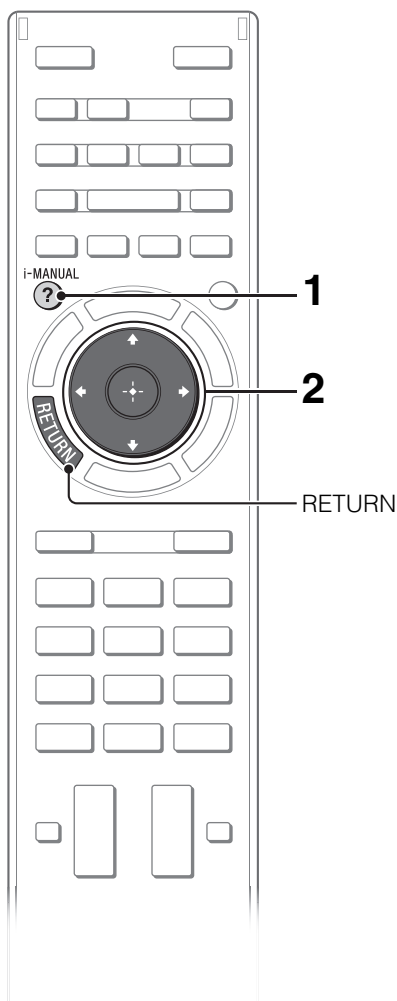

1 Appuyez sur i-MANUAL.



2 Sélectionnez un élément.

1 Appuyez sur \leftarrow/\rightarrow pour sélectionner un élément.

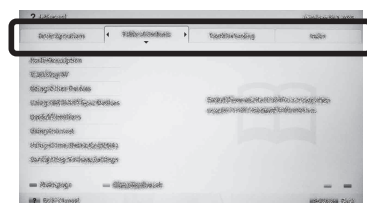

2 Appuyez sur $\uparrow/\downarrow/\leftarrow/\rightarrow$ pour sélectionner un élément, puis appuyez sur \oplus .

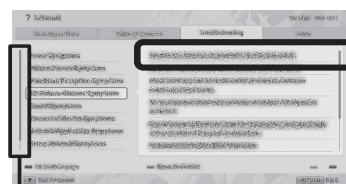

barre de défilement*

* Si une barre de défilement apparaît, appuyez sur \uparrow/\downarrow plusieurs fois pour afficher d'autres éléments.

La page de l'élément sélectionné s'affiche.

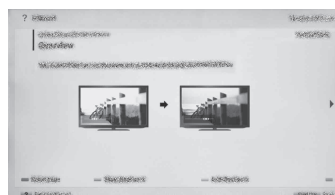

• Vous pouvez parcourir les pages à l'aide de \leftarrow/\rightarrow . Appuyez sur **RETURN** pour retourner à la page précédente.

Enregistrement des pages fréquemment visualisées (Signet)

Vous pouvez enregistrer les pages fréquemment visualisées afin de pouvoir y accéder facilement à tout moment.

■ Pour enregistrer une page

Dans la page à associer à un signet, appuyez sur la touche jaune de la télécommande.

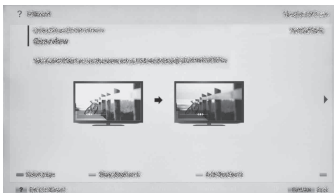

■ Pour accéder à la page associée au signet

Lors de l'affichage de l'i-Manual, appuyez sur la touche verte de la télécommande pour afficher la liste des signets.

Appuyez sur \leftarrow/\rightarrow pour sélectionner l'élément souhaité, puis appuyez sur \oplus .



- Pour retourner à la page précédente, appuyez sur \leftarrow .

■ Pour supprimer un signet

Lorsque la page associée à un signet s'affiche, appuyez sur la touche jaune de la télécommande.

Réaffichage de la page pendant l'utilisation du téléviseur

Vous pouvez alterner entre l'écran de l'i-Manual et l'écran du téléviseur. Cette fonction vous permet de vous reporter aux instructions dans l'i-Manual pendant l'utilisation de votre téléviseur BRAVIA. Appuyez sur **i-MANUAL** pour alterner entre l'écran de l'i-Manual précédemment affiché et l'écran du téléviseur.

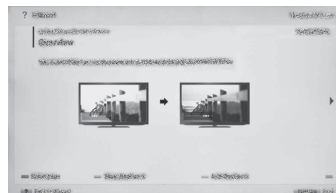

Écran de l'i-Manual précédemment affiché



i-MANUAL
?



Écran du téléviseur BRAVIA

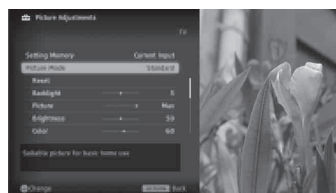

- Pour accéder directement à la première page de l'i-Manual, appuyez sur la touche rouge de la télécommande. Vous pouvez également appuyer sur **HOME**, puis sélectionner « Réglages » → « i-Manual » pour accéder directement à la première page de l'i-Manual.
- Une fois le téléviseur éteint ou mis en veille, l'i-Manual s'affiche à partir de la première page lorsque vous sélectionnez « i-Manual ».



Dépannage

Lorsque l'indicateur (veille) clignote, comptez le nombre de clignotements (l'intervalle est de trois secondes).

Appuyez sur la touche  du téléviseur pour le mettre hors tension, débranchez le cordon d'alimentation secteur et signalez la façon dont le témoin clignote (nombre de clignotements) à votre revendeur ou au Centre de Service Après-Vente Sony.











Lorsque l'indicateur (veille) ne clignote pas, vérifiez les anomalies comme indiqué dans les tableaux ci-dessous.

Reportez-vous aussi à la section « Dépannage » de l'i-Manual. Si le problème persiste, confiez votre téléviseur à un technicien qualifié.

Condition	Description/Solution
Absence d'image (écran noir) et de son.	<ul style="list-style-type: none">• Vérifiez le raccordement de l'antenne/câble.• Raccordez le téléviseur au secteur et appuyez sur la touche  du téléviseur.• Si l'indicateur  (veille) s'allume en rouge, appuyez sur la touche  de la télécommande.
Quelques petits points noirs et/ou brillants apparaissent à l'écran.	<ul style="list-style-type: none">• L'écran est composé de pixels. La présence de petits points noirs et/ou brillants (pixels) à l'écran n'est pas le signe d'une défaillance.
Impossible de syntoniser certains programmes.	<ul style="list-style-type: none">• Vérifiez l'antenne ou la parabole.
Le téléviseur s'éteint automatiquement (il passe en mode veille).	<ul style="list-style-type: none">• Vérifiez si la fonction « Arrêt programmé » est activée ou vérifiez le réglage de « Durée » dans « Marche programmée ».• Vérifiez si la fonction « Mise en veille du téléviseur » est activée.
La télécommande ne fonctionne pas.	<ul style="list-style-type: none">• Remplacez les piles.• Votre téléviseur est peut-être en mode SYNC. Appuyez sur SYNC MENU, sélectionnez « Commande TV », puis sélectionnez « Accueil (Menu) » ou « Options » pour commander le téléviseur.
Le mot de passe du « Verrouillage parental » a été oublié.	<ul style="list-style-type: none">• Saisissez 9999 comme code PIN. (Le code PIN 9999 est toujours accepté.)
La température augmente autour du téléviseur.	<ul style="list-style-type: none">• Si vous utilisez le téléviseur pendant une période prolongée, la température augmente dans la zone qui l'entoure. Si vous le touchez, vous remarquerez peut-être qu'il est chaud.

FR

Spécifications

Norme	
Type d'affichage	Ecran à cristaux liquides
Norme de télévision	Analogique :B/G, I, D/K, M, L Numérique : DVB-T2 (KDL-65HX95x, KDL-55HX955 seulement, Selon le pays/la région sélectionné), DVB-T
Norme Couleur/Vidéo	Analogique :PAL, SECAM, NTSC3.58, NTSC4.43 Numérique : MPEG-2 MP@HL/H14L/ML, AVC BP@L3/MP@L4/HP@L4 (30 Mb/s max, outil limité), MPEG-4 Visuel SP@L6/ASP@L5/ACEP@L4
Canaux couverts	Analogique :UHF/VHF/Câble, Selon le pays/la région sélectionné Numérique :UHF/VHF/Câble, Selon le pays/la région sélectionné
Sortie son	10 W + 10 W + 10 W
Prises d'entrée/sortie	
Câble d'antenne	Borne 75 ohms externe pour VHF/UHF
 COMPONENT IN	YPbPr (Vidéo composante): 1 080p (50, 60Hz), 1 080i (50, 60Hz), 720p (50, 60Hz), 576p, 576i, 480p, 480i
 VIDEO IN 2	Entrée audio (prises phono) Entrée vidéo (broche phono partagée avec l'entrée Y)
HDMI IN 1, 2, 3, 4	Vidéo(2D) : 1 080p (30, 50, 60Hz), 1 080/24p, 1 080i (50, 60Hz), 720p (30, 50, 60Hz), 720/24p, 576p, 576i, 480p, 480i, Formats PC Vidéo(3D) : Frame Packing (séquentiel) 1 080p (30Hz), 1 080/24p, 1 080i (50, 60Hz), 720p (30, 50, 60Hz), 720/24p Côte à côte 1 080p (50, 60Hz), 1 080/24p, 1 080i (50, 60Hz), 720p (50, 60Hz) Dessus-Dessous 1 080p (30, 50, 60Hz), 1 080/24p, 1 080i (50, 60Hz), 720p (50, 60Hz) Audio : PCM linéaire deux canaux : 32, 44,1 et 48 kHz, 16, 20 et 24 bits, Dolby Digital Entrée audio analogique (Mini-jack stéréo) (HDMI IN 2 uniquement, partagée avec PC IN) ARC (Audio Return Channel) (HDMI IN 1 uniquement)
 VIDEO IN 1	Entrée audio/vidéo (prises phono)
 DIGITAL AUDIO OUT (OPTICAL)	Prise optique numérique (PCM linéaire deux canaux, Dolby Digital)
 AUDIO OUT / 	Sortie audio (Mini-jack stéréo) Pise casque
Speaker Integrated Stand (KDL-55/46/40HX85x seulement)	Support de sortie son pour téléviseur
 PC IN	RVB analogique (Mini D-sub 15 broches)
 PC/HDMI 2 AUDIO IN	Entrée audio (Mini-jack stéréo) (partagée avec HDMI IN 2)
 1, 2	Port USB
 LAN	Connecteur 10BASE-T/100BASE-TX (La vitesse de connexion du réseau peut varier en fonction de l'environnement d'exploitation. Le débit et la qualité de la communication 10BASE-T/100BASE-TX ne sont pas garantis pour ce téléviseur.)

Nom du modèle KDL-	65HX95x	55HX955	55HX85x	46HX85x	40HX85x
Alimentation et autres					
Tension d'alimentation	110 V – 240 V CA, 50/60 Hz				
Taille d'écran (mesurée en diagonale)	Environ 163,9 cm/ 65 pouces	Environ 138,8 cm/ 55 pouces	Environ 138,8 cm/ 55 pouces	Environ 116,8 cm/ 46 pouces	Environ 101,6 cm/ 40 pouces
Résolution d'affichage	1 920 points (horizontal) × 1 080 lignes (vertical)				
Consommation électrique	Indiqué à l'arrière du téléviseur				
Dimensions (Environ) (l × h × p)					
Avec support de table (mm)	1506 × 965 × 374	1280 × 829 × 369	1274 × 808 × 341	1077 × 697 × 268	944 × 623 × 268
Sans support de table (mm)	1506 × 901 × 51	1280 × 773 × 49	1274 × 750 × 35	1077 × 640 × 35	944 × 566 × 40

Nom du modèle KDL-	65HX95x	55HX955	55HX85x	46HX85x	40HX85x
Poids (Environ)					
Avec support de table (kg)	47,7	29,6	26,2	20,3	17,4
Sans support de table (kg)	43,6	26,7	21,7	16,6	13,7
Accessoires fournis	Voir la section « Vérification des accessoires » (page 6).				
Accessoires en option	Support de fixation murale :SU-WL50B/SU-WL500 Adaptateur USB Internet Wireless LAN : UWA-BR100 Lunettes 3D : TDG-BR750, TDG-BR250, TDG-BR200, TDG-BR100, TDG-BR50 Caméra Microphone : CMU-BR100 (sauf KDL-65HX953, KDL-55/46/40HX853) Support TV : SU-B553S (KDL-55HX85x) SU-B463S (KDL-46HX85x) SU-B403S (KDL-40HX85x)				
Températures de fonctionnement	0 °C – 40 °C				
Humidité de fonctionnement	10 % – 80 % HR (sans condensation)				

FR

La disponibilité des accessoires en option varie selon les pays, les régions, les modèles de téléviseur et les stocks.

La conception et les spécifications sont sujettes à modification sans préavis.

Installation des accessoires (Support de fixation murale)

■ A l'attention des clients :

Pour des raisons de protection du produit et de sécurité, Sony recommande vivement que l'installation de votre téléviseur soit effectuée par un revendeur Sony ou un installateur agréé. N'essayez pas de l'installer vous-même.

■ A l'attention des revendeurs Sony et installateurs :

Apportez une attention toute particulière pendant l'installation, l'entretien périodique et le contrôle de ce produit.

Votre téléviseur peut être installé à l'aide du support de fixation murale SU-WL50B/SU-WL500 (page 27) (vendu séparément).

- Reportez-vous aux instructions qui accompagnent le support de fixation murale pour l'installer correctement.
- Voir la section page 7 (Démontage du support de table du téléviseur).

Une certaine expérience est requise pour installer ce produit, en particulier pour déterminer la résistance du mur qui devra supporter le poids du téléviseur. Veillez à confier la fixation de ce produit au mur à un revendeur Sony ou un installateur agréé et apportez une attention suffisante à la sécurité pendant l'installation. Sony n'est responsable d'aucun dégât ou blessure provoqué par une erreur de manipulation ou installation incorrecte.

Lors de l'installation du support de fixation de la base au mur (pour SU-WL50B) :

- 1** Installez un côté de chaque plaque au support de fixation supérieur et l'autre côté au support de fixation inférieur.
 - 2** Fixez le support de fixation de la base au mur.
 - 3** Retirez les plaques.
-  Après leur utilisation, veillez à ranger les plaques en lieu sûr.

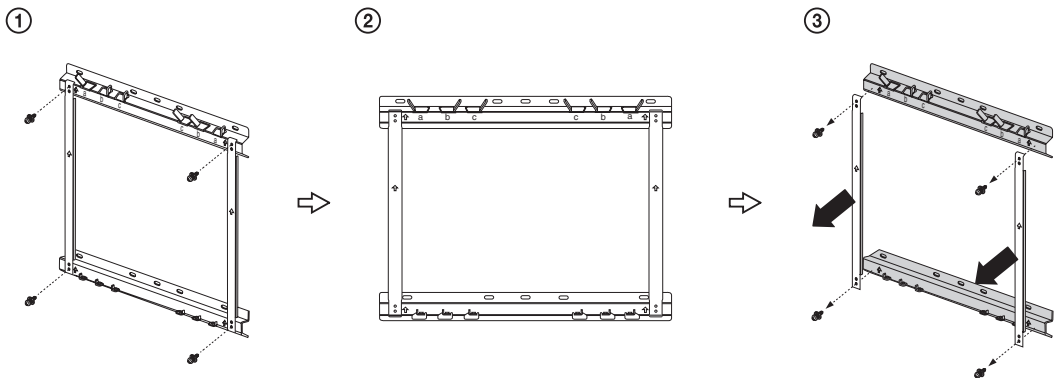

SU-WL50B/SU-WL500

Retirez les vis à l'arrière du téléviseur lorsque vous le fixez au mur. Une fois retirées, veillez à ranger les vis en lieu sûr, hors de portée des enfants.

KDL-65HX95x

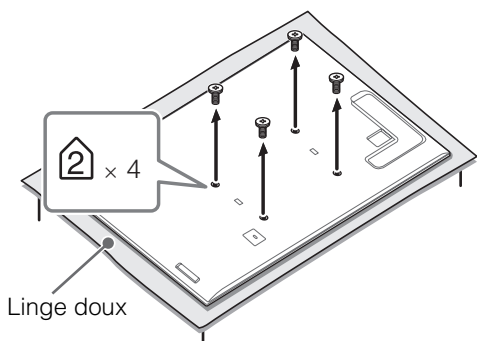

KDL-55HX955, KDL-55/46/40HX85x

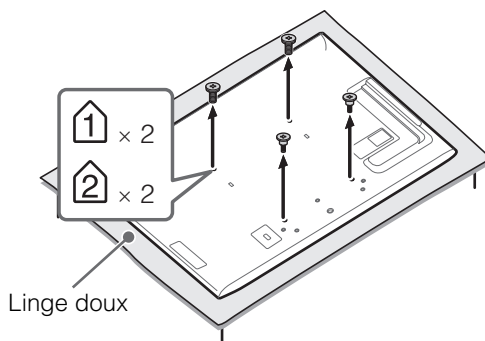

FR



- Lors du retrait du support de table du téléviseur, placez la face écran orientée vers le bas sur une surface de travail stable plus large que le téléviseur.
- Pour éviter d'endommager la surface de l'écran LCD, veillez à placer un chiffon doux sur la surface de travail.

SU-WL50B/SU-WL500

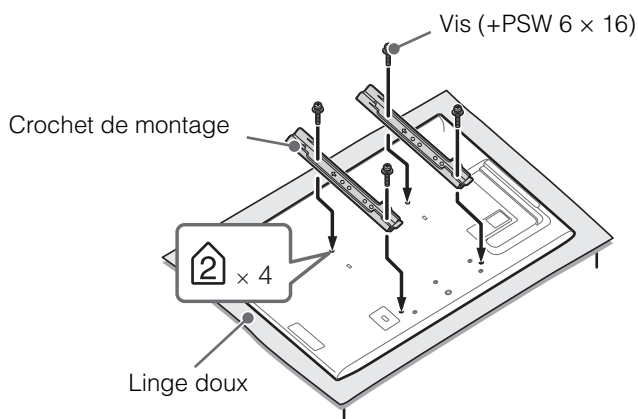

- Fixez le crochet de montage à l'aide des quatre vis fournies avec le support de fixation murale.
- Si vous refixez le support de table, veillez à utiliser les vis (que vous avez retirées) et fixez-les dans les trous d'origine à l'arrière du téléviseur.

Tableau/schéma des emplacements des vis et crochets

Nom du modèle KDL-	Emplacements des vis		Emplacements des crochets	
	SU-WL50B	SU-WL500	SU-WL50B	SU-WL500
65HX95x	d, i	d, g	a	
55HX955	e, j		b	
55HX85x				
46HX85x				
40HX85x				

■ SU-WL50B

Emplacements des vis

Si vous installez les crochets de montage sur le téléviseur.

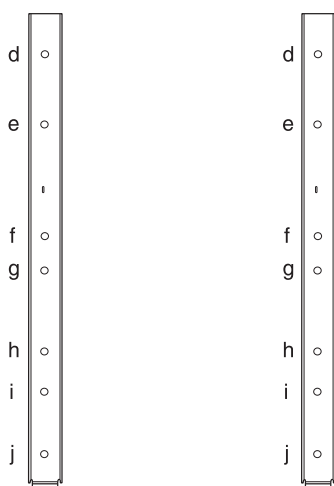

Emplacements des crochets

Si vous installez le téléviseur sur le support de fixation de la base.

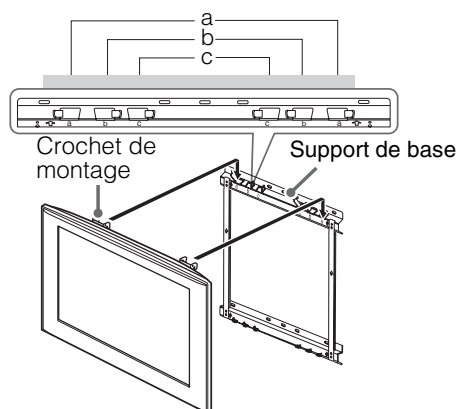

■ SU-WL500

Emplacements des vis

Si vous installez les crochets de montage sur le téléviseur.

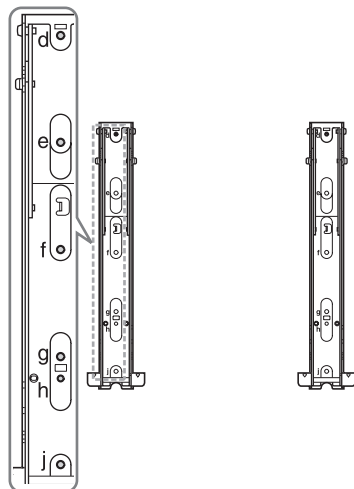

Emplacements des crochets

Si vous installez le téléviseur sur le support de fixation de la base.



Tableau des dimensions d'installation du téléviseur

SU-WL50B (①)



SU-WL500 (②)

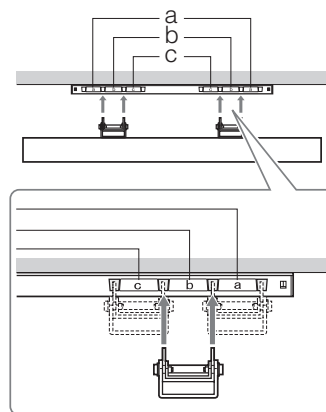
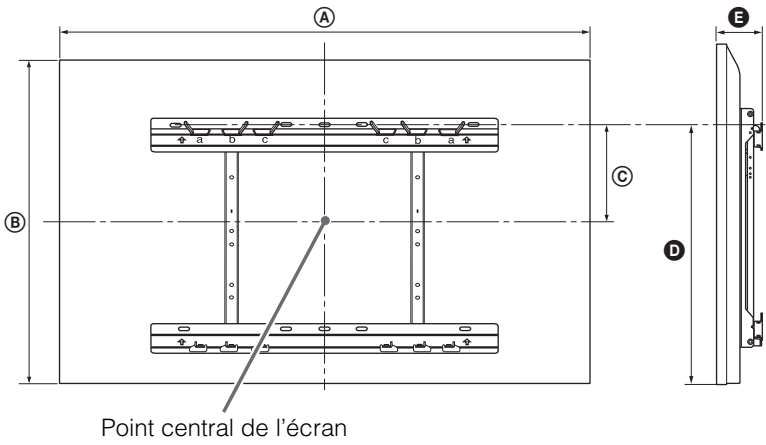
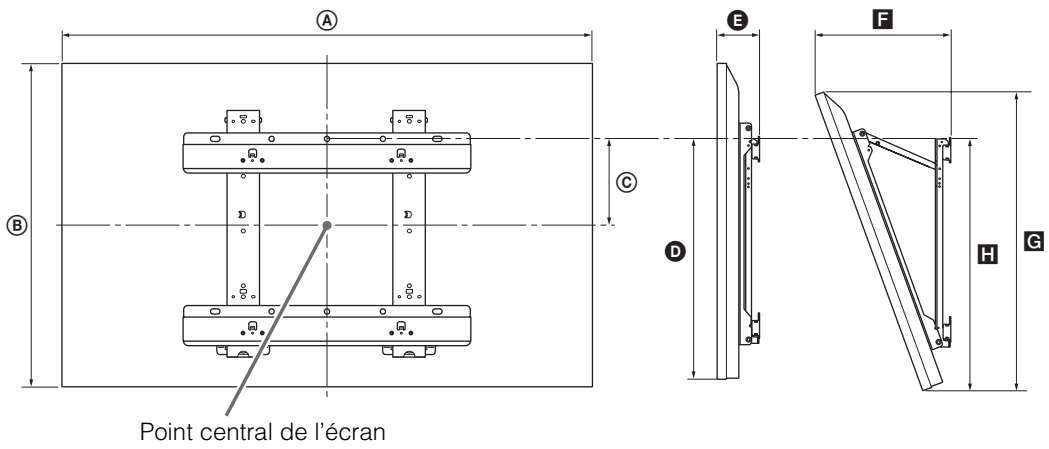

FR

Nom du modèle KDL-	Dimensions d'affichage		Dimension du centre écran	Longueur pour chaque angle de montage				
				Angle (0°)		Angle (20°)		
	A	B	C	D	E	F	G	H
SU-WL50B (①)								
65HX95x	1506	901	53	515	110			
55HX955	1280	773	93	491	108			
55HX85x	1274	750	106	487	94			
46HX85x	1077	640	161	486	94			
40HX85x	944	566	198	486	99			
SU-WL500 (②)								
65HX95x	1506	901	1	462	109	386	850	483
55HX955	1280	773	65	463	107	340	729	483
55HX85x	1274	750	78	459	93	319	705	474
46HX85x	1077	640	133	459	93	282	602	474
40HX85x	944	566	170	459	98	262	532	476

Les valeurs indiquées dans le tableau peuvent être légèrement différentes selon l'installation.

AVERTISSEMENT

Le mur sur lequel le téléviseur sera installé doit pouvoir supporter un poids d'au moins quatre fois celui du téléviseur. Pour connaître son poids, reportez-vous à page 24-25 (Spécifications).

Consignes de sécurité

AVERTISSEMENT

Les piles ne doivent pas être exposées à une chaleur excessive, par exemple rayon du soleil, feu ou toute source de chaleur similaire.

Installation/Mise en place

Installez et utilisez le téléviseur conformément aux instructions ci-dessous afin d'éviter tout risque d'incendie, d'électrocution ou autre dommage et/ou blessure.

Installation

- Le téléviseur doit être installé à proximité d'une prise de courant aisément accessible.
- Positionnez le téléviseur sur une surface stable et horizontale afin d'éviter qu'il ne tombe, n'entraîne des blessures ou ne soit endommagé.
- L'installation murale du téléviseur doit être confiée à un technicien spécialisé.
- Pour des raisons de sécurité, il est vivement recommandé d'utiliser les accessoires Sony, notamment :
 - Support de fixation murale : SU-WL50B/SU-WL500
 - Support TV : SU-B553S (KDL-55HX85x) SU-B463S (KDL-46HX85x) SU-B403S (KDL-40HX85x)
- Veillez à bien utiliser les vis fournies avec le support de fixation murale lors de la mise en place des crochets de montage à l'arrière du téléviseur. Ces vis sont usinées de façon à mesurer entre 8 mm et 12 mm de long à partir de la surface de fixation du crochet de montage. Leur diamètre et leur longueur varient suivant le modèle de support de fixation murale. L'utilisation de vis autres que celles fournies peut occasionner des dégâts à l'intérieur du téléviseur ou provoquer sa chute, etc.

8 mm - 12 mm

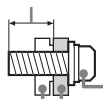

Vis (fournie avec le support de fixation murale)
Crochet de montage
Fixation du crochet à l'arrière du téléviseur

Transport

- Avant de transporter le téléviseur, débranchez tous ses câbles.
- La présence de deux ou trois personnes est nécessaire pour le transport des téléviseurs de grande taille.
- Pour transporter le téléviseur à la main, saisissez-le de la manière illustrée. N'exercez aucune pression sur le panneau LCD ni sur le cadre qui entoure l'écran.



- Lorsque vous transportez le téléviseur, ne le soumettez pas à des secousses ou des vibrations excessives.
- Lorsque vous transportez le téléviseur pour le porter à réparer ou lorsque vous déménagez, glissez-le dans son emballage et son carton d'origine.

Aération

- Vous ne devez jamais obstruer les orifices d'aération du boîtier ni y introduire un objet quelconque.
- Laissez un espace libre autour du téléviseur, comme indiqué ci-dessous.
- Il est vivement recommandé d'utiliser le support de fixation murale Sony pour favoriser la circulation adéquate de l'air.

Installation murale

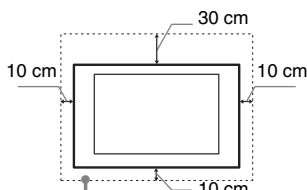

Laissez au moins cet espace libre autour du téléviseur.

Installation sur pied

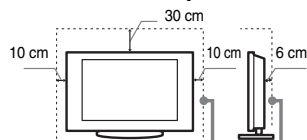

Laissez au moins cet espace libre autour du téléviseur.

- Pour une ventilation correcte, sans accumulation de salissures ni de poussière :
 - Ne placez pas le téléviseur à plat, à l'envers, vers l'arrière ou sur le côté.
 - Ne placez pas le téléviseur sur une étagère, un tapis, un lit ou dans un placard.
 - Ne couvrez pas le téléviseur avec des tissus tels que des rideaux, pas plus qu'avec des journaux, etc.

- N'installez pas le téléviseur comme illustré ci-dessous.

La circulation de l'air est bloquée.

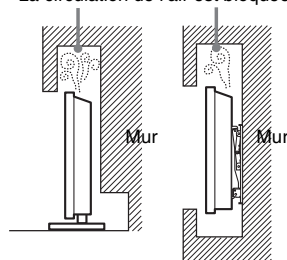

Cordon d'alimentation secteur

Manipulez le cordon et la prise d'alimentation secteur comme indiqué ci-dessous afin d'éviter tout risque d'incendie, d'électrocution ou autre dommage et/ou blessure :

- N'utilisez que les cordons d'alimentation fournis par Sony, et jamais d'autres marques.
- Insérez la fiche à fond dans la prise de courant.
- Utilisez le téléviseur sur une alimentation de 110-240 V CA uniquement.
- Pour votre propre sécurité, assurez-vous que le cordon d'alimentation secteur est débranché lorsque vous réalisez des branchements et veillez à ne pas trébucher dans les câbles.
- Débranchez le cordon d'alimentation de la prise de courant avant toute intervention ou tout déplacement du téléviseur.
- Maintenez le cordon d'alimentation éloigné des sources de chaleur.
- Débranchez la fiche du cordon d'alimentation secteur et nettoyez-la régulièrement. Si la fiche accumule de la poussière ou est exposée à l'humidité, son isolation peut se détériorer et un incendie peut se déclarer.

Remarques

- N'utilisez pas le cordon d'alimentation fourni avec un autre appareil.
- Ne pliez pas et ne tordez pas exagérément le cordon d'alimentation secteur. Cela pourrait mettre à nu ou rompre les fils conducteurs.
- Ne modifiez pas le cordon d'alimentation secteur.
- Ne posez jamais d'objet lourd sur le cordon d'alimentation secteur.
- Ne tirez jamais sur le cordon d'alimentation secteur proprement dit pour le débrancher.
- Veillez à ne pas brancher un trop grand nombre d'appareils sur la même prise de courant.
- Pour la prise de courant, n'utilisez pas une prise de mauvaise qualité.

FR

Ce qu'il ne faut pas faire

N'installez/h'utilisez pas le téléviseur dans des lieux, environnements ou situations comparables à ceux répertoriés ci-dessous car sinon, il risque de ne pas fonctionner correctement ou de provoquer un incendie, une électrocution, d'autres dommages et/ou des blessures.

Lieu :

- A l'extérieur (en plein soleil), au bord de la mer, sur un bateau ou voilier, à l'intérieur d'un véhicule, dans des établissements hospitaliers, des sites instables, exposés à la pluie, l'humidité ou à la fumée.
- Si le téléviseur est placé dans les vestiaires de thermes ou de bains publics, le soufre dans l'atmosphère, etc., risque de l'endommager.



- Pour une qualité d'image optimale, n'exposez pas l'écran à un éclairage direct ou aux rayons directs du soleil.
- Évitez de déplacer le téléviseur d'une zone à une zone chaude. Les changements brusques de température ambiante peuvent entraîner une condensation de l'humidité. Le téléviseur peut alors diffuser des images et/ou des couleurs de qualité médiocre. Dans une telle éventualité, laissez l'humidité s'évaporer complètement avant de mettre le téléviseur sous tension.
- Ne jamais vaporiser d'eau ou de détergent directement sur le téléviseur. Le liquide pourrait couler au bas de l'écran ou sur les parties extérieures, voire pénétrer dans le téléviseur et l'endommager.



Environnement :

- Endroits excessivement chauds, humides ou poussiéreux ; accessibles aux insectes ; soumis à des vibrations mécaniques, à proximité d'objets inflammables (bougies, etc.). Le téléviseur ne doit être exposé à aucune forme d'écoulement ou d'éclaboussure. C'est pourquoi aucun objet rempli d'un liquide quelconque, comme un vase, ne doit être placé sur le téléviseur.
- Ne placez pas le téléviseur dans un espace humide ou poussiéreux ni dans une pièce pleine de vapeur ou de fumée grasse (près de tables de cuisson ou d'humidificateurs). Il pourrait en résulter un incendie, des risques d'électrocution ou des déformations.



- N'installez pas le téléviseur à des endroits sujets à des températures extrêmes, par exemple la lumière directe du soleil ou près d'un radiateur ou d'un ventilateur soufflant de l'air chaud. Il peut en résulter une surchauffe du téléviseur, susceptible de déformer le boîtier et/ou d'entraîner le dysfonctionnement du téléviseur.



Situation :

- N'utilisez pas le téléviseur avec les mains mouillées, sans son boîtier ou avec des accessoires non recommandés par le fabricant. En cas d'orage, débranchez le téléviseur de la prise de courant et de la prise d'antenne.
- N'installez pas le téléviseur de manière saillante dans un espace ouvert. Des personnes pourraient se blesser ou l'endommager ou des objets pourraient se heurter au téléviseur.

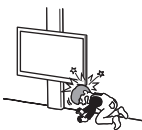

Eclats et projections d'objets :

- Ne projetez aucun objet en direction du téléviseur. Le verre de l'écran pourrait être brisé lors de l'impact et provoquer des blessures graves.
- Si la surface de l'écran se fissure, ne touchez pas le téléviseur avant d'avoir débranché le cordon d'alimentation secteur. Le non-respect de cette consigne peut entraîner un risque d'électrocution.

Au repos

- Si vous envisagez de ne pas utiliser le téléviseur pendant plusieurs jours, il est conseillé de le débrancher de l'alimentation secteur pour des raisons de sécurité et de protection de l'environnement.
- Le téléviseur étant toujours sous tension lorsqu'il est simplement éteint, débranchez la fiche d'alimentation secteur de la prise de courant pour le mettre complètement hors tension.
- Toutefois, certains téléviseurs possèdent des caractéristiques dont le bon fonctionnement peut exiger que l'appareil demeure sous tension lorsqu'il est en mode veille.

Avec les enfants

- Ne laissez pas les enfants grimper sur le téléviseur.
- Conservez les petits accessoires hors de portée des enfants pour éviter tout risque d'ingestion accidentelle.

Si vous rencontrez les problèmes suivants...

Eteignez le téléviseur et débranchez immédiatement le cordon d'alimentation secteur de la prise de courant si l'un des problèmes suivants devait survenir.

Contactez votre revendeur ou le centre de service après-vente Sony pour faire contrôler votre téléviseur par un technicien spécialisé.

Si :

- Le cordon d'alimentation secteur est endommagé.
- La prise de courant est de mauvaise qualité.
- Le téléviseur est endommagé après avoir subi une chute, un impact ou la projection d'un objet.
- Un objet liquide ou solide a pénétré à l'intérieur des ouvertures du boîtier.

À propos de la température du moniteur LCD

Si vous utilisez le moniteur LCD pendant une période prolongée, la température augmente dans la zone entourant le panneau.

Si vous le touchez, vous remarquerez peut-être qu'il est chaud.

Précautions

Regarder la télévision

- Certaines personnes peuvent ressentir une gêne (comme des troubles de la vue, de la fatigue ou des nausées) lorsqu'elles regardent des images vidéo 3D ou jouent à des jeux 3D stéréoscopiques. Sony recommande à tous les téléspectateurs de faire des pauses régulières lorsqu'ils regardent des images vidéo 3D ou jouent à des jeux 3D stéréoscopiques. La durée et la fréquence des pauses varient en fonction des personnes. À vous de décider ce qui vous convient le mieux. Si vous ressentez la moindre gêne, il vous est conseillé d'arrêter de regarder les images vidéo 3D ou d'arrêter de jouer aux jeux 3D stéréoscopiques jusqu'à ce que la gêne disparaisse. Consultez un docteur si vous le jugez nécessaire. Il est également conseillé de relire (i) le manuel d'instructions de tous les périphériques utilisés avec la télévision et (ii) de consulter notre site Internet (<http://www.sony-asia.com/support>) pour avoir les dernières informations. La vue des jeunes enfants (particulièrement ceux qui ont moins de six ans) est encore en plein développement. Consultez votre docteur (comme un pédiatre ou un ophtalmologue) avant d'autoriser les jeunes enfants à regarder des images vidéo 3D ou à jouer à des jeux 3D stéréoscopiques. Les adultes doivent surveiller les jeunes enfants pour vérifier qu'ils suivent bien les recommandations données ci-dessus.
- N'utilisez pas, ne rangez pas ou ne laissez pas les lunettes 3D ou la batterie près du feu ou dans des endroits où la température est élevée, notamment sous les rayons directs du soleil ou dans des véhicules laissés en plein soleil.
- Veuillez noter que lorsque le simulateur 3D est activé, l'image est modifiée par rapport à l'originale en raison de la conversion assurée par la télévision.
- Regarder la télévision dans une pièce modérément éclairée ou peu éclairée ou pendant une période prolongée soumet vos yeux à un effort.
- Si vous utilisez un casque, réglez le volume de façon à éviter un niveau sonore excessif qui pourrait altérer votre capacité auditive.

Ecran LCD

- Bien que l'écran LCD soit fabriqué avec une technologie de haute précision et soit doté d'une définition de pixels effectifs de 99,99 % ou supérieure, il est possible que quelques points noirs ou points lumineux (rouges, bleus ou verts) apparaissent constamment sur l'écran. Ce phénomène est inhérent à la structure de l'écran LCD et n'indique pas un dysfonctionnement.
- N'appuyez pas sur le filtre avant, ne l'érafliez pas et ne placez pas d'objets sur ce téléviseur. L'image pourrait être instable ou l'écran LCD être endommagé.
- Si ce téléviseur est utilisé dans un environnement froid, l'image peut apparaître sale ou sombre. Ce n'est pas le signe d'un dysfonctionnement. Ce phénomène disparaît au fur et à mesure que la température augmente.
- Une image rémanente peut apparaître lorsque des images fixes sont affichées en continu. Elle peut disparaître au bout d'un certain temps.
- L'écran et le boîtier se réchauffent lorsque le téléviseur est en cours d'utilisation. Ceci n'a rien d'anormal.
- L'écran LCD contient une petite quantité de cristaux liquides. Respectez les réglementations locales en vigueur concernant la mise au rebut de cet équipement.
- Évitez de soumettre l'écran LCD au moindre impact ou choc violent. Le verre de l'écran pourrait se craqueler ou s'effriter et provoquer des blessures.



Traitement et nettoyage du boîtier et de la surface de l'écran du téléviseur

Assurez-vous que le cordon d'alimentation secteur relié au téléviseur est débranché de la prise de courant avant d'entreprendre toute opération de nettoyage.

Pour éviter toute dégradation du matériau ou du revêtement de l'écran, respectez les précautions suivantes.

- Pour ôter la poussière du boîtier ou de la surface de l'écran, frottez délicatement avec un linge doux. En cas de saleté tenace, frottez avec un linge doux légèrement imprégné d'une solution à base de détergent doux dilué.

- Ne jamais vaporiser d'eau ou de détergent directement sur le téléviseur. Le liquide pourrait couler au bas de l'écran ou sur les parties extérieures, voire pénétrer dans le téléviseur et l'endommager.



- N'utilisez jamais d'éponge abrasive, de produit de nettoyage alcalin/acide, de poudre à récurer ou de solvant volatil, qu'il s'agisse d'alcool, d'essence, de diluant ou d'insecticide. L'utilisation de ces produits ou tout contact prolongé avec des matériaux en caoutchouc ou en vinyle peut endommager la surface de l'écran et le matériau du boîtier.
- Le nettoyage régulier des ouvertures de ventilation est recommandé pour assurer une ventilation correcte.
- Si l'angle du téléviseur doit être réglé, déplacez lentement ce dernier pour éviter qu'il ne se désolidarise et tombe de son pied.

Appareils optionnels

Éloignez le téléviseur de tout appareil ou équipement optionnel émettant des rayonnements électromagnétiques. Sinon, cela pourrait entraîner une déformation de l'image et/ou un bruit.

Fonction sans fil de l'appareil

- N'utilisez pas cet appareil à proximité d'un équipement médical (stimulateur cardiaque, par exemple), car cela pourrait altérer le bon fonctionnement de ce dernier.
- Même si cet appareil émet/reçoit des signaux brouillés, soyez attentif aux éventuelles interceptions non autorisées. Nous ne pouvons être tenus responsables de tout problème que cela pourrait entraîner.

FR

(Faire attention lors de l'utilisation de la télécommande)

Remarques

- Respectez les polarités lors de l'insertion de piles.
- Ne mélangez pas des piles de types différents, ni des piles usagées avec des piles neuves.
- Respectez l'environnement lorsque vous jetez les piles. L'élimination des piles peut être réglementée dans certaines régions. Consultez les autorités locales.
- Manipulez la télécommande avec soin. Ne la laissez pas tomber, ne la piétinez pas et ne renversez aucun liquide sur celle-ci.
- Ne placez pas la télécommande à proximité d'une source de chaleur, dans un endroit exposé à la lumière directe du soleil ou dans une pièce humide.

本电视机使用说明书包含“安装挂壁式支架”的指示。

Các hướng dẫn về "Lắp đặt Giá đỡ treo tường" được bao gồm trong hướng dẫn sử dụng TV này.

Les instructions relatives à l'« installation du support de fixation murale » sont incluses dans ce mode d'emploi.



Customer Support:

<http://www.sony-asia.com/support>



* 4 4 1 1 9 2 0 2 3 * (2)

<http://www.sony.net/>

4-411-920-23(2)